

# FIHES OUTILS CM1

# FICHES OUTILS

## MODULE 1

## Les règles de graphisme

### Pour bien se repérer sur mon cahier

Une ligne horizontale

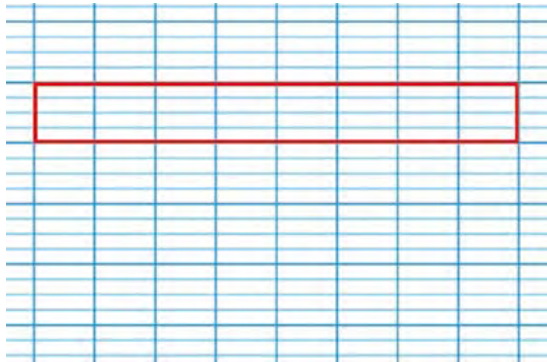

Une colonne verticale

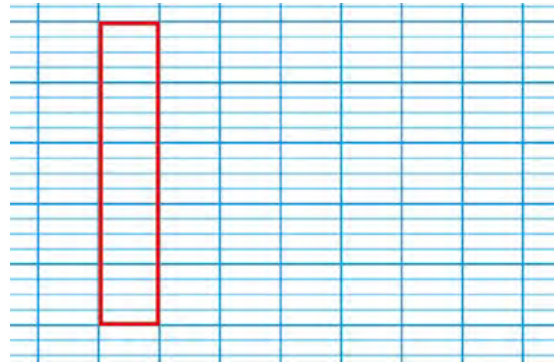

Un carreau

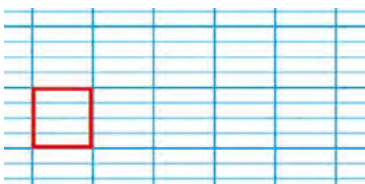

Une interligne



Une ligne

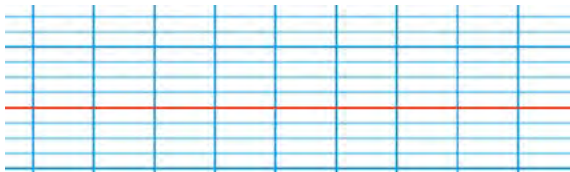

Un nœud

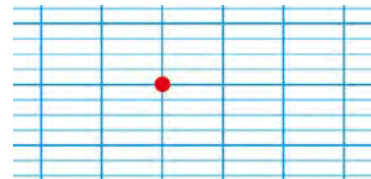

### Pour bien écrire

Les lettres minuscules

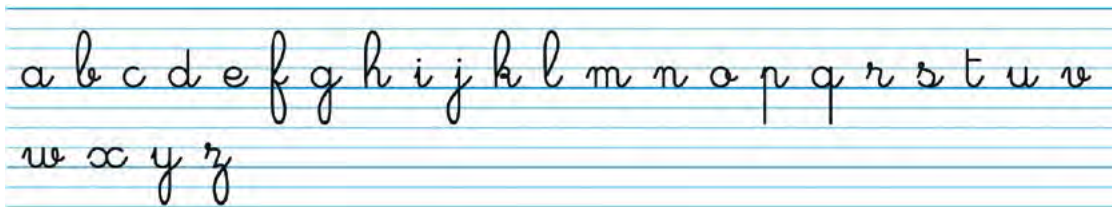

Les lettres majuscules

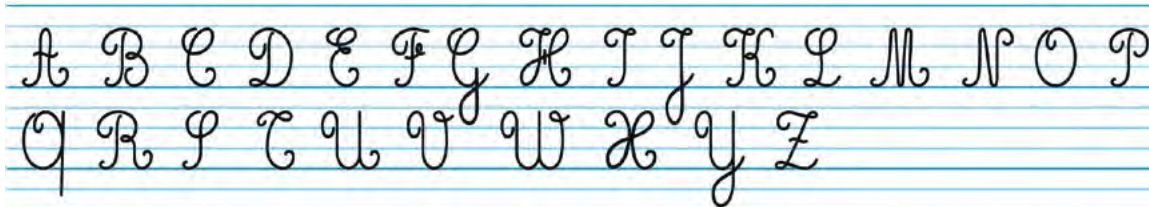

Les chiffres

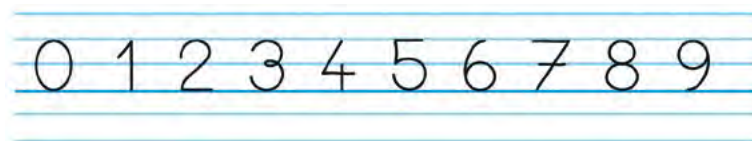



## L'alphabet phonétique

Ces tableaux ne donnent pas toutes les graphies (manière d'écrire), mais permettent de comprendre le son produit par le signe de l'alphabet phonétique international.

### Les sons voyelles

|           |                  |                  |                      |                   |                  |                     |
|-----------|------------------|------------------|----------------------|-------------------|------------------|---------------------|
| J'entends | [a]              | [ɑ]              | [ə]                  | [ø]               | [œ]              | [ɛ]                 |
| Je vois   | Une <b>patte</b> | Des <b>pâtes</b> | <b>petit</b>         | Un <b>peu</b>     | La <b>peur</b>   | La fen <b>ê</b> tre |
| J'entends | [ə]              | [i]              | [o]                  | [u]               | [ɔ]              | [y]                 |
| Je vois   | Le <b>pré</b>    | Une citrouille   | Un arro <b>s</b> oir | Une <b>lou</b> pe | Une <b>ro</b> se | Une <b>pu</b> ce    |

### Les voyelles nasales

|           |                  |                 |           |                   |
|-----------|------------------|-----------------|-----------|-------------------|
| J'entends | [ã]              | [ɛ̃]            | [ɔ̃]      | [œ̃]              |
| Je vois   | Un <b>pan</b> da | Un <b>grain</b> | Un mouton | Le parf <b>um</b> |

### Les sons consonnes

|           |                 |                 |                   |              |                 |               |              |               |                 |
|-----------|-----------------|-----------------|-------------------|--------------|-----------------|---------------|--------------|---------------|-----------------|
| J'entends | [b]             | [s]             | [k]               | [d]          | [f]             | [g]           | [ʒ]          | [l]           | [m]             |
| Je vois   | <b>b</b> ien    | <b>s</b> uivre  | escar <b>g</b> ot | <b>d</b> ans | <b>f</b> ort    | <b>g</b> rand | <b>j</b> upe | <b>pl</b> us  | <b>m</b> oulin  |
| J'entends | [n]             | [ɲ]             | [p]               | [ʀ]          | [ʃ]             | [t]           | [v]          | [z]           | [ɲ]             |
| Je vois   | La <b>lun</b> e | c <b>o</b> gner | <b>p</b> apa      | pour         | <b>ch</b> apeau | <b>t</b> able | <b>v</b> oir | <b>r</b> aser | park <b>ing</b> |

### Les semi-voyelles

|           |                    |                    |                  |
|-----------|--------------------|--------------------|------------------|
| J'entends | [j]                | [wa]               | [y]              |
| Je vois   | Le <b>trav</b> ail | La <b>voit</b> ure | L' <b>h</b> uile |

Un son est écrit entre crochets : [ə] est le son fait par un é.

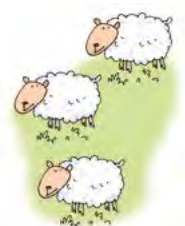



## Liste des mots invariables à étudier

## Point Mémor

Pour étudier ces mots :

- je dois les lire à plusieurs reprises ;
- je dois les écrire avec puis sans modèles plusieurs fois ;
- je les écris sous la dictée de mon accompagnateur.

|           | Module 1  | Module 2   | Module 3   | Module 4  |
|-----------|---|--|--|---|
| Semaine 1 | avant, après, pendant, jusqu'à, depuis, durant            | immédiatement, d'abord, toujours, souvent, auparavant, longtemps | près de, devant, derrière, vers, au-dessus de, au-dessous de | à travers, là-bas, au-delà, autour                          |
| Semaine 2 | quand, lorsque, jusqu'à ce que, hier, aujourd'hui, demain | puis, jamais, naguère, quelquefois, parfois                      | parmi, entre, voilà, voici, à côté de, par                   | avec, par, à, bien, mal, mieux, heureusement, prudemment    |
| Semaine 3 | autrefois, maintenant, alors, bientôt, désormais          | dorénavant, tantôt, tôt, tard, sitôt, aussitôt                   | ici, ailleurs, loin, dessus, dessous,                        | comment, complètement, cordialement, seulement, évidemment  |
| Semaine 4 | déjà, soudain, ensuite, enfin, ensemble                   | dans, dedans, sous, sur, chez, lors                              | en avant, en haut, en bas, dehors, auprès                    | exprès, autrement, vraiment, naturellement, silencieusement |

|           | Module 5  | Module 6  | Module 7  | Module 8  |
|-----------|---|---|---|---|
| Semaine 1 | à cause de, par, en raison de, étant donné, sous prétexte de                              | pour, de peur de, en vue de, afin de, pour que, afin que, de peur que                       | cependant, néanmoins, toutefois, pourtant, plutôt                     | trop, guère, assez, moins, plus, peu                                |
| Semaine 2 | parce que, puisque, vu que, étant donné que, car, sous prétexte que, d'ailleurs, pourquoi | à condition de, à moins de, si, à condition que, pourvu que, soit que, à moins que, surtout | autrement, à la façon de, à moins de, selon, suivant                  | beaucoup, tant, autant, aussi, encore, si                           |
| Semaine 3 | de façon à, de manière à, si bien que, de sorte que                                       | malgré, en dépit de, sans, envers, quand bien même, même, même si                           | comme, de même que, ainsi que, selon que, suivant que, ainsi, presque | oui, non, peut-être, certes, exprès, sans doute                     |
| Semaine 4 | donc, de façon que, de manière que, dès lors  | sinon, mais, bien que, quoique  | sauf, plusieurs, combien, davantage, très                             | certainement, ne, tant pis, tant mieux, volontiers, hélas, d'accord |

## Liste des mots invariables classés par nature et sens

|                                  | Prépositions  | Conjonctions  | Adverbes  |
|----------------------------------|---|---|---|
| <b>Temps</b><br>7 semaines       | avant, après, pendant, jusqu'à, depuis, durant  | quand, lorsque, jusqu'à ce que                                      | hier, aujourd'hui, demain, autrefois, maintenant, alors, bientôt, désormais, déjà, soudain, ensuite, enfin, ensemble, immédiatement, d'abord, toujours, souvent, auparavant, longtemps, puis, jamais, naguère, quelquefois, parfois, dorénavant, tantôt, tôt, tard, sitôt, aussitôt |
| <b>Lieu</b><br>6 semaines        | dans, dedans, sous, sur, chez, lors, près de, devant, derrière, vers, au-dessus de, au-dessous de, parmi, entre, voilà, voici, à côté de, par |   | ici, ailleurs, loin, dessus, dessous, en avant, en haut, en bas, dehors, auprès, à travers, là-bas, au-delà, autour   |
| <b>Manière</b><br>3 Semaines     | avec, par, à  |   | bien, mal, mieux, heureusement, prudemment, comment, complètement, cordialement, seulement, évidemment, exprès, autrement, vraiment, naturellement, silencieusement   |
| <b>Cause</b><br>2 semaines       | à cause de, par, en raison de, étant donné, sous prétexte de  | parce que, puisque, vu que, étant donné que, car, sous prétexte que | d'ailleurs, pourquoi  |
| <b>Conséquence</b><br>2 semaines | de façon à, de manière à  | si bien que, de sorte que, donc, de façon que, de manière que       | dès lors  |
| <b>But</b><br>1 semaine          | pour, de peur de, en vue de, afin de  | pour que, afin que, de peur que                                     |   |
| <b>Condition</b><br>1 semaine    | à condition de, à moins de  | si, à condition que, pourvu que, soit que, à moins que              | surtout   |
| <b>Opposition</b><br>3 semaines  | malgré, en dépit de, sans, envers   | quand bien même, même, même si, sinon, mais, bien que, quoique      | cependant, néanmoins, toutefois, pourtant, plutôt   |
| <b>Comparaison</b><br>2 semaines | autrement, à la façon de, à moins de, selon, suivant  | comme, de même que, ainsi que, selon que, suivant que               | ainsi, presque  |
| <b>Quantité</b><br>3 semaines    | sauf  |   | plusieurs, combien, davantage, très, trop, guère, assez, moins, plus, peu, beaucoup, tant, autant, aussi, encore, si  |
| <b>Opinion</b><br>2 semaines     |   |   | oui, non, peut-être, certes, exprès, sans doute, certainement, ne, tant pis, tant mieux, volontiers, hélas, d'accord  |





Outil pour écrire : les sentiments et les émotions

| SENTIMENTS ET ÉMOTIONS | NOMS   | ADJECTIFS   | VERBES ET EXPRESSIONS  |
|------------------------|--|---|--|
| LA JOIE                | Le plaisir<br>La gaieté<br>Le bonheur  | Content<br>Heureux<br>Enchanté<br>Réjoui<br>Radieux | Se réjouir<br>Être comblé de joie<br>Rire<br>S'amuser                            |
| LA PEINE               | Le chagrin<br>La souffrance<br>La douleur<br>Le désespoir<br>La nostalgie<br>La déception<br>La mélancolie | Triste<br>Peiné<br>Malheureux<br>Désespéré          | Souffrir<br>Éprouver de la peine<br>Pleurer<br>Avoir du chagrin<br>Être attristé |

| SENTIMENTS ET ÉMOTIONS | NOMS   | ADJECTIFS  | VERBES ET EXPRESSIONS   |
|------------------------|--|--|---|
| <b>L'AFFECTION</b>     | L'affection<br>L'entente<br>L'attachement<br>L'amitié<br>La tendresse<br>L'amour<br>La passion               | Épris<br>Attaché<br>Amoureux<br>Passionné<br>Tendre    | Aimer<br>Nouer une amitié<br>Se lier<br>S'éprendre de<br>S'attacher à |
| <b>LA PEUR</b>         | La frayeur<br>L'angoisse<br>L'anxiété<br>La terreur<br>L'effroi<br>L'affolement<br>L'épouvante<br>La panique | Anxieux<br>Angoissé<br>Terrorisé<br>Effrayé<br>Paniqué | Effrayer<br>Terroriser<br>Épouvanter<br>Paniquer<br>Horrifier         |

| SENTIMENTS ET ÉMOTIONS | NOMS   | ADJECTIFS  | VERBES ET EXPRESSIONS   |
|------------------------|--|--|---|
| L'ÉTONNEMENT           | <p>La surprise</p> <p>Le trouble</p> <p>La stupéfaction</p> <p>La stupeur</p>  | <p>Stupéfait</p> <p>Surpris</p> <p>Inouï</p> <p>Surprenant</p> <p>Bizarre</p> <p>Étrange</p> | <p>Étonner</p> <p>Surprendre</p> <p>Frapper de stupeur</p> <p>Stupéfier</p> <p>Rester sans voix</p> |
| LA COLÈRE              | <p>Le dépit</p> <p>L'irritation</p> <p>La fureur</p> <p>L'indignation</p> <p>L'emportement</p> <p>Le courroux</p> <p>La rage</p> | <p>Furieux</p> <p>Dépité</p> <p>Indigné</p> <p>Courroucé</p> <p>Énervé</p> <p>Agacé</p>      | <p>S'emporter</p> <p>S'énervier</p> <p>S'indigner</p> <p>Enrager</p> <p>Hurler</p>                  |

| SENTIMENTS ET ÉMOTIONS | NOMS   | ADJECTIFS   | VERBES ET EXPRESSIONS  |
|------------------------|--|---|--|
| <b>L'HOSTILITÉ</b>     | <p>La rivalité</p> <p>La jalousie</p> <p>La dispute</p> <p>La rupture</p> <p>La haine</p> <p>L'ennemi</p> <p>Le mépris</p> <p>L'adversaire</p> | <p>Fâché</p> <p>Rancunier</p> <p>Haineux</p> <p>Malveillant</p> <p>Méprisant</p> <p>Odieux</p> <p>Violent</p> | <p>En vouloir à</p> <p>Prendre en grippe</p> <p>Häir</p> <p>Mépriser</p> <p>Blessar</p> <p>Détester</p> <p>Se venger</p> |

### Pour avoir un beau cahier

#### Copier le poème :

- bien former les lettres, s'appliquer en respectant les règles du graphisme ;
- copier sans fautes ;
- mettre en rouge la majuscule :
  - du titre,
  - de chaque début de vers,
  - du nom et prénom de l'auteur.
- aller à la ligne à chaque vers ;
- centrer le titre ;
- respecter la mise en forme de l'auteur (ponctuation, strophes...).



#### Illustrer le poème :

- colorier aux crayons de couleur ;
- utiliser toute la page, ne pas laisser de blanc ;
- faire un fond ;
- coller des découpages, des images, papiers de textures différentes mais pas en épaisseur, possibilité de sortir du cadre du dessin pour aller vers le texte et l'entourer ;
- raconter « l'histoire » par ce dessin...





## Outil pour écrire : les connecteurs de temps

Tu as lu et appris « Je retiens » les connecteurs de temps LECT M1-2.  
 Tu vas pouvoir créer ton outil pour t'aider à écrire tout au long de l'année.  
 Les connecteurs de temps sont répertoriés en plusieurs familles ci-dessous.  
 Tu vas pouvoir compléter cette liste au fur et à de tes lectures et écritures.

| Connecteurs de commencement   | Connecteurs d'enchaînement  | Connecteurs de rupture  | Connecteurs logiques                   | Connecteurs de fin  |
|---|---|---|--|---|
| Il était une fois<br>En ce temps-là<br>Il y a bien longtemps<br>À cette époque<br>Autrefois | D'abord<br>Et<br>Puis<br>Ensuite<br>Enfin<br>Lorsque<br>Alors<br>Après<br>Le lendemain<br>En même temps | Soudain<br>Tout à coup<br>Mais<br>Pourtant<br>Aussitôt<br>Quand | Ainsi<br>C'est pourquoi<br>Car<br>Donc | Depuis ce jour<br>À partir de ce jour<br>Désormais<br>Maintenant<br>Pour finir... |







## Outils pour écrire : les tableaux de verbes conjugués

Voici des fiches titrées en fonction des temps de l'indicatif.

Elles devront être complétées au fur et à mesure de l'année avec les verbes les plus courants et ceux que tu rencontreras dans les différents modules.

Tu peux choisir des couleurs en fonction des temps, des personnes, des codages pour les terminaisons. Tu dois t'approprier cet outil pour réussir à te repérer rapidement et mémoriser plus facilement.

Certains exercices de conjugaison peuvent être réalisés directement sur ces fiches. (exemple : Module 5 semaine 3 atelier 7, « Conjugue les verbes suivants au futur simple »).

Ces fiches outils doivent être une aide lors des séances d'écriture et de réécriture.

### LE FUTUR

#### Temps simple

| AVOIR             | ÊTRE   | ALLER |
|-------------------|--------|-------|
| J'aurai           |        |       |
| Tu auras          |        |       |
| Il, elle, on aura |        |       |
| Nous aurons       |        |       |
| Vous aurez        |        |       |
| Ils, elles auront |        |       |
| FINIR             | MORDRE |       |
|                   |        |       |
|                   |        |       |
|                   |        |       |

L'IMPARFAIT

Temps simple

| AVOIR   | ÊTRE   | ALLER |
|---|--------|-------|
| J'avais<br>Tu avais<br>Il, elle, avait<br>Nous avions<br>Vous aviez<br>Ils, elles avaient |        |       |
| FINIR   | MORDRE |       |
|   |        |       |
|   |        |       |
|   |        |       |
|   |        |       |

LE PRÉSENT

Temps simple

| AVOIR  | ÊTRE   | ALLER |
|--|--------|-------|
| J'ai<br>Tu as<br>Il, elle, on a<br>Nous avons<br>Vous avez<br>Ils, elles ont |        |       |
| FINIR  | MORDRE |       |
|  |        |       |
|  |        |       |
|  |        |       |
|  |        |       |



LE PASSÉ SIMPLE

Temps simple

| AVOIR  | ÊTRE   | ALLER |
|--|--------|-------|
| J'eus<br>Tu eus<br>Il, elle, on eut<br>Nous eûmes<br>Vous eûtes<br>Ils, elles eurent |        |       |
| FINIR  | MORDRE |       |
|  |        |       |
|  |        |       |
|  |        |       |
|  |        |       |

## LE PASSÉ COMPOSÉ

Temps composé

| AVOIR  | ÊTRE   | ALLER |
|--|--------|-------|
| <i>J'ai eu</i><br><i>Tu as eu</i><br><i>Il, elle, on a eu</i><br><i>Nous avons eu</i><br><i>Vous avez eu</i><br><i>Ils, elles ont eu</i> |        |       |
| FINIR  | MORDRE |       |
|  |        |       |
|  |        |       |
|  |        |       |





Outils pour écrire: les images pour écrire







**Grammaire - Je retiens :** Le texte **LECT M1-1.**

Un texte est le plus souvent découpé en **paragraphes**. Le paragraphe raconte un morceau de l'histoire. On change de paragraphe quand on change d'idée. Un paragraphe commence en retrait de la marge. C'est l'**alinéa**.

**Grammaire du verbe - Je retiens :** Le verbe **GRAM M1-1.**

Le **verbe** est généralement le mot de la phrase qui indique l'**action** de cette phrase. Il y a aussi des verbes d'**état** qui indiquent l'état de son sujet : être, sembler, paraître, rester, devenir, avoir l'air...

Pour trouver ce verbe, on change le temps de la phrase. Le verbe est le seul mot qui change de forme.

*Exemple : La pluie tombe. La pluie tombera.*

On peut aussi mettre la phrase à la **forme négative** ; le verbe est le mot qui est encadré par les deux mots de la négation. Attention, cela ne marche pas toujours.

*Exemple : La pluie tombe. La pluie ne tombe pas. La pluie n'est pas tombée.*

Dans une phrase verbale, c'est le verbe qui indique si les événements ont lieu au **passé**, au **présent** ou au **futur**. En effet, la **terminaison** change selon le moment de l'action.

**Lexique - Je retiens :** L'ordre alphabétique **LEXI M1-1.**

Dans le dictionnaire, les mots sont classés par **ordre alphabétique** : a, b, c, d, e, f, g, h, i, j, k, l, m, n, o, p, q, r, s, t, u, v, w, x, y, z. Pour **ranger** les mots, on regarde d'abord la première lettre. Cela peut suffire.

*Ex : koala < lotion < luge.*



Si deux mots commencent par la même lettre, on regarde la suivante... etc...

*Ex : lotion < luge ; lotion < loutre, louange < louer..*

En haut des pages, **des mots repères** indiquent le premier et le dernier mot de la double page. Ils permettent une recherche plus rapide.

## Lecture - Je retiens: Les connecteurs de temps **LECT M1-2**.

Certains mots (adverbes, groupes du nom...) permettent de **situer les événements et les personnages dans le temps**: on les appelle des **connecteurs de temps**, car ils connectent (relient) les différentes parties de l'histoire. Ils sont indispensables pour rendre le récit clair. Ils permettent aussi de **situer les actions** les unes par rapport aux autres (simultanéité, antériorité ou postériorité relative des actions). On trouve fréquemment les connecteurs en **début de paragraphe** pour dire que l'action qui suit se situe à un autre moment.

## Grammaire - Je retiens: La phrase **GRAM M1-2**.

Une **phrase** est une **suite de mots** bien agencés qui lui donnent un **sens**. Elle commence toujours par une **majuscule** et se termine par un **point** (., !, ?, ...) qui donnent des indications sur le sentiment retranscrit par la phrase.

## Grammaire - Je retiens: Phrase nominale, phrase verbale **GRAM M1-3**.

Une phrase qui contient un verbe conjugué est une **phrase verbale**.

Si elle n'en contient pas, il s'agit d'une **phrase nominale**.

Si elle contient un seul verbe conjugué, c'est une **phrase simple**. Si elle en contient plusieurs, c'est une **phrase complexe**.

## Lexique - Je retiens: L'organisation d'un article du dictionnaire **LEXI M1-2**.

Chaque mot est suivi :



- de sa **prononciation** entre crochets en alphabet phonétique (voir fiche) ;
- de sa **nature** grammaticale: **n** pour nom, **v** pour verbe, **adj** pour adjectif... ;
- de son **genre** s'il s'agit d'un nom: **m** pour masculin, **f** pour féminin ;
- de son **origine** (l'étymologie) entre parenthèses: **lat** pour latine, **gr** pour grec, **ar** pour arabe... ;
- d'une **définition**, parfois illustrée d'un **exemple** en *italique*. Il peut y avoir plusieurs définitions numérotées si le mot a **plusieurs sens**.

Le dictionnaire peut aussi apporter d'autres renseignements sur le mot: **synonyme** (syn), **niveau de langue** (fam pour familier ou litt pour littéraire), expressions au **sens figuré**...

Tous ces sigles ou abréviations sont expliqués en introduction du dictionnaire. À toi de t'y reporter si tu vois des abréviations que tu ne comprends pas.

A boy with brown hair, wearing a green shirt and blue pants, sits on a large green tree, reading a red book. Above him is a large, heart-shaped cloud filled with various colorful objects and symbols, including a sun, a hot air balloon, a giraffe, a lighthouse, a house, a car, a cow, a pig, a sheep, a cat, a dog, a bird, a butterfly, a flower, a leaf, a star, a moon, a heart, a smiley face, a question mark, an exclamation mark, a percent sign, a dollar sign, a pound sign, a yen sign, a euro sign, a rupee sign, a won sign, a new sheqel sign, a new pataca sign, a new dollar sign, a new franc sign, a new guilder sign, a new mark sign, a new peseta sign, a new escudo sign, a new lira sign, a new dracma sign, a new leu sign, a new forint sign, a new koruna sign, a new kuna sign, a new tenge sign, a new dirham sign, a new sheqel sign, a new pataca sign, a new dollar sign, a new franc sign, a new guilder sign, a new mark sign, a new peseta sign, a new escudo sign, a new lira sign, a new dracma sign, a new leu sign, a new forint sign, a new koruna sign, a new kuna sign, a new tenge sign, a new dirham sign.

A cartoon illustration of a young girl with long blonde hair in pigtails, tied with dark bows. She is wearing a light yellow long-sleeved shirt, light blue pants, and red sneakers with white soles. She is sitting on a black swivel stool with blue wheels. She is leaning over a light brown wooden desk, writing on a white sheet of paper with a green marker. The paper has several horizontal wavy lines drawn on it. The background is plain white.

Orthographe - Je retiens : Les valeurs des lettres **s** et **c** ORTHO M1-1.

| La lettre | Le son                       | La place  | Les exemples  |
|-----------|------------------------------|---|---|
| <b>c</b>  | <b>[s]</b>                   | - devant e, i ou y<br>- devant a, o, u si on lui adjoint une cédille    | - l'ancêtre, le ciel, un cygne<br>- déplaçant, une leçon, un reçu         |
|           | <b>[k]</b>                   | - avant a, ou u<br>- devant une consonne<br>- à la fin de certains mots | - un castor, une corne, aucun<br>- une crainte, la clé<br>- donc, un bouc |
|           | participe au son <b>[ch]</b> | avant un h  | une chemise, acheminer, chez  |
|           | est <b>muette</b>            | à la fin de certains mots*  | Un banc, blanc, un croc   |

\* On en trouve l'explication dans les familles de mots :

**un banc, une banque – blanc, blanche- un croc, un crochet...**



| La lettre | Le son            | La place   | Les exemples  |
|-----------|-------------------|--|---|
| <b>s</b>  | <b>[s]</b>        | - entre une voyelle et une consonne<br>- entre deux voyelles si on le double (⇒ ss)<br>- à la fin de certains mots | - poursuivre, une pistache<br>- aussitôt, une blessure<br>- mars, le sens |
|           | <b>[z]</b>        | entre deux voyelles  | une chose – le présent  |
|           | est <b>muette</b> | à la fin de certains mots*   | des lettres, tu sais, une souris, un discours                             |

\* On en trouve l'explication par la marque du pluriel ou de la conjugaison, dans l'étymologie ou les familles de mots :

- **une souris** du latin *sorex*.
- **un discours** - *discursif*.

**Orthographe - Je retiens :** Des homonymes grammaticaux **ORTHO M1-2.**

| Mot       | Règle  | Les exemples   |
|-----------|--|--|
| <b>a</b>  | Verbe <b>avoir</b> conjugué à la 3 <sup>e</sup> pers. du sing. que l'on peut remplacer par <b>avait</b> en mettant la phrase <b>au passé</b> . | Il <b>a</b> un peu peur.<br>Il <b>avait</b> un peu peur.         |
| <b>as</b> | Verbe <b>avoir</b> conjugué à la 2 <sup>e</sup> pers. du sing. que l'on peut remplacer par <b>avais</b> en mettant la phrase <b>au passé</b> . | Tu <b>as</b> raison.<br>Tu <b>avais</b> raison.                  |
| <b>à</b>  | <b>Préposition</b> que l'on trouve devant :<br>- un groupe nominal (exprime un <b>lieu</b> 📍)<br>- un <b>verbe à l'infinitif</b> .             | Il va <b>à</b> 📍 la piscine.<br>Il pense déjà <b>à</b> repartir. |
| <b>ou</b> | <b>Conjonction</b> que l'on peut remplacer par <b>ou bien</b> .  | Elle peut être verte <b>ou</b> (ou bien) bleue.                  |
| <b>où</b> | <b>Adverbe ou pronom</b> qui indique un <b>lieu</b> 📍 ou un moment.  | Je sais <b>où</b> 📍 il va.                                       |



**Grammaire - Je retiens :** Les groupes de la phrase **GRAM M1-5.**

Une **phrase** est constituée de **trois groupes** :

Les **groupes facultatifs** que l'on peut déplacer et supprimer. Ils donnent des précisions à la phrase.

Le **groupe sujet** que l'on repère en encadrant le sujet par **c'est** (ou **ce sont**)... **qui**.

Le **groupe verbal** ou **prédicat** qui est constitué du verbe conjugué principal et de ses compléments.

La phrase a cette structure. Plus on veut lui donner de précisions, plus on lui ajoute de groupes facultatifs. La **phrase minimale** est constituée du groupe sujet et du prédicat.

Groupe facultatif

Groupe sujet

Groupe verbal

Groupe facultatif

Dans le champ,

les vaches

broutent l'herbe

avec nonchalance.





## Les tables d'addition

**1**

$$\begin{array}{l} 1 + 0 = 1 \\ 1 + 1 = 2 \\ 1 + 2 = 3 \\ 1 + 3 = 4 \\ 1 + 4 = 5 \\ 1 + 5 = 6 \\ 1 + 6 = 7 \\ 1 + 7 = 8 \\ 1 + 8 = 9 \\ 1 + 9 = 10 \\ 1 + 10 = 11 \\ 1 + 11 = 12 \\ 1 + 12 = 13 \end{array}$$

**2**

$$\begin{array}{l} 2 + 0 = 2 \\ 2 + 1 = 3 \\ 2 + 2 = 4 \\ 2 + 3 = 5 \\ 2 + 4 = 6 \\ 2 + 5 = 7 \\ 2 + 6 = 8 \\ 2 + 7 = 9 \\ 2 + 8 = 10 \\ 2 + 9 = 11 \\ 2 + 10 = 12 \\ 2 + 11 = 13 \\ 2 + 12 = 14 \end{array}$$

**3**

$$\begin{array}{l} 3 + 0 = 3 \\ 3 + 1 = 4 \\ 3 + 2 = 5 \\ 3 + 3 = 6 \\ 3 + 4 = 7 \\ 3 + 5 = 8 \\ 3 + 6 = 9 \\ 3 + 7 = 10 \\ 3 + 8 = 11 \\ 3 + 9 = 12 \\ 3 + 10 = 13 \\ 3 + 11 = 14 \\ 3 + 12 = 15 \end{array}$$

**4**

$$\begin{array}{l} 4 + 0 = 4 \\ 4 + 1 = 5 \\ 4 + 2 = 6 \\ 4 + 3 = 7 \\ 4 + 4 = 8 \\ 4 + 5 = 9 \\ 4 + 6 = 10 \\ 4 + 7 = 11 \\ 4 + 8 = 12 \\ 4 + 9 = 13 \\ 4 + 10 = 14 \\ 4 + 11 = 15 \\ 4 + 12 = 16 \end{array}$$

**5**

$$\begin{array}{l} 5 + 0 = 5 \\ 5 + 1 = 6 \\ 5 + 2 = 7 \\ 5 + 3 = 8 \\ 5 + 4 = 9 \\ 5 + 5 = 10 \\ 5 + 6 = 11 \\ 5 + 7 = 12 \\ 5 + 8 = 13 \\ 5 + 9 = 14 \\ 5 + 10 = 15 \\ 5 + 11 = 16 \\ 5 + 12 = 17 \end{array}$$

**6**

$$\begin{array}{l} 6 + 0 = 6 \\ 6 + 1 = 7 \\ 6 + 2 = 8 \\ 6 + 3 = 9 \\ 6 + 4 = 10 \\ 6 + 5 = 11 \\ 6 + 6 = 12 \\ 6 + 7 = 13 \\ 6 + 8 = 14 \\ 6 + 9 = 15 \\ 6 + 10 = 16 \\ 6 + 11 = 17 \\ 6 + 12 = 18 \end{array}$$

**7**

$$\begin{array}{l} 7 + 0 = 7 \\ 7 + 1 = 8 \\ 7 + 2 = 9 \\ 7 + 3 = 10 \\ 7 + 4 = 11 \\ 7 + 5 = 12 \\ 7 + 6 = 13 \\ 7 + 7 = 14 \\ 7 + 8 = 15 \\ 7 + 9 = 16 \\ 7 + 10 = 17 \\ 7 + 11 = 18 \\ 7 + 12 = 19 \end{array}$$

**8**

$$\begin{array}{l} 8 + 0 = 8 \\ 8 + 1 = 9 \\ 8 + 2 = 10 \\ 8 + 3 = 11 \\ 8 + 4 = 12 \\ 8 + 5 = 13 \\ 8 + 6 = 14 \\ 8 + 7 = 15 \\ 8 + 8 = 16 \\ 8 + 9 = 17 \\ 8 + 10 = 18 \\ 8 + 11 = 19 \\ 8 + 12 = 20 \end{array}$$

**9**

$$\begin{array}{l} 9 + 0 = 9 \\ 9 + 1 = 10 \\ 9 + 2 = 11 \\ 9 + 3 = 12 \\ 9 + 4 = 13 \\ 9 + 5 = 14 \\ 9 + 6 = 15 \\ 9 + 7 = 16 \\ 9 + 8 = 17 \\ 9 + 9 = 18 \\ 9 + 10 = 19 \\ 9 + 11 = 20 \\ 9 + 12 = 21 \end{array}$$

**10**

$$\begin{array}{l} 10 + 0 = 10 \\ 10 + 1 = 11 \\ 10 + 2 = 12 \\ 10 + 3 = 13 \\ 10 + 4 = 14 \\ 10 + 5 = 15 \\ 10 + 6 = 16 \\ 10 + 7 = 17 \\ 10 + 8 = 18 \\ 10 + 9 = 19 \\ 10 + 10 = 20 \\ 10 + 11 = 21 \\ 10 + 12 = 22 \end{array}$$

**11**

$$\begin{array}{l} 11 + 0 = 11 \\ 11 + 1 = 12 \\ 11 + 2 = 13 \\ 11 + 3 = 14 \\ 11 + 4 = 15 \\ 11 + 5 = 16 \\ 11 + 6 = 17 \\ 11 + 7 = 18 \\ 11 + 8 = 19 \\ 11 + 9 = 20 \\ 11 + 10 = 21 \\ 11 + 11 = 22 \\ 11 + 12 = 23 \end{array}$$

**12**

$$\begin{array}{l} 12 + 0 = 12 \\ 12 + 1 = 13 \\ 12 + 2 = 14 \\ 12 + 3 = 15 \\ 12 + 4 = 16 \\ 12 + 5 = 17 \\ 12 + 6 = 18 \\ 12 + 7 = 19 \\ 12 + 8 = 20 \\ 12 + 9 = 21 \\ 12 + 10 = 22 \\ 12 + 11 = 23 \\ 12 + 12 = 24 \end{array}$$

## Les tables de multiplication

|             |             |             |             |             |
|-------------|-------------|-------------|-------------|-------------|
| 1 x 1 = 1   | 1 x 2 = 2   | 1 x 3 = 3   | 1 x 4 = 4   | 1 x 5 = 5   |
| 2 x 1 = 2   | 2 x 2 = 4   | 2 x 3 = 6   | 2 x 4 = 8   | 2 x 5 = 10  |
| 3 x 1 = 3   | 3 x 2 = 6   | 3 x 3 = 9   | 3 x 4 = 12  | 3 x 5 = 15  |
| 4 x 1 = 4   | 4 x 2 = 8   | 4 x 3 = 12  | 4 x 4 = 16  | 4 x 5 = 20  |
| 5 x 1 = 5   | 5 x 2 = 10  | 5 x 3 = 15  | 5 x 4 = 20  | 5 x 5 = 25  |
| 6 x 1 = 6   | 6 x 2 = 12  | 6 x 3 = 18  | 6 x 4 = 24  | 6 x 5 = 30  |
| 7 x 1 = 7   | 7 x 2 = 14  | 7 x 3 = 21  | 7 x 4 = 28  | 7 x 5 = 35  |
| 8 x 1 = 8   | 8 x 2 = 16  | 8 x 3 = 24  | 8 x 4 = 32  | 8 x 5 = 40  |
| 9 x 1 = 9   | 9 x 2 = 18  | 9 x 3 = 27  | 9 x 4 = 36  | 9 x 5 = 45  |
| 10 x 1 = 10 | 10 x 2 = 20 | 10 x 3 = 30 | 10 x 4 = 40 | 10 x 5 = 50 |

|             |             |             |             |               |
|-------------|-------------|-------------|-------------|---------------|
| 1 x 6 = 6   | 1 x 7 = 7   | 1 x 8 = 8   | 1 x 9 = 9   | 1 x 10 = 10   |
| 2 x 6 = 12  | 2 x 7 = 14  | 2 x 8 = 16  | 2 x 9 = 18  | 2 x 10 = 20   |
| 3 x 6 = 18  | 3 x 7 = 21  | 3 x 8 = 24  | 3 x 9 = 27  | 3 x 10 = 30   |
| 4 x 6 = 24  | 4 x 7 = 28  | 4 x 8 = 32  | 4 x 9 = 36  | 4 x 10 = 40   |
| 5 x 6 = 30  | 5 x 7 = 35  | 5 x 8 = 40  | 5 x 9 = 45  | 5 x 10 = 50   |
| 6 x 6 = 36  | 6 x 7 = 42  | 6 x 8 = 48  | 6 x 9 = 54  | 6 x 10 = 60   |
| 7 x 6 = 42  | 7 x 7 = 49  | 7 x 8 = 56  | 7 x 9 = 63  | 7 x 10 = 70   |
| 8 x 6 = 48  | 8 x 7 = 56  | 8 x 8 = 64  | 8 x 9 = 72  | 8 x 10 = 80   |
| 9 x 6 = 54  | 9 x 7 = 63  | 9 x 8 = 72  | 9 x 9 = 81  | 9 x 10 = 90   |
| 10 x 6 = 60 | 10 x 7 = 70 | 10 x 8 = 80 | 10 x 9 = 90 | 10 x 10 = 100 |





## Problèmes - Je retiens : Les courbes et les graphiques PB M1-1.

On peut lire des données sur des **graphiques**. Il peut s'agir de **courbes** (en rouge dans l'exemple) ou d'**histogrammes** (en bleu sur l'exemple).

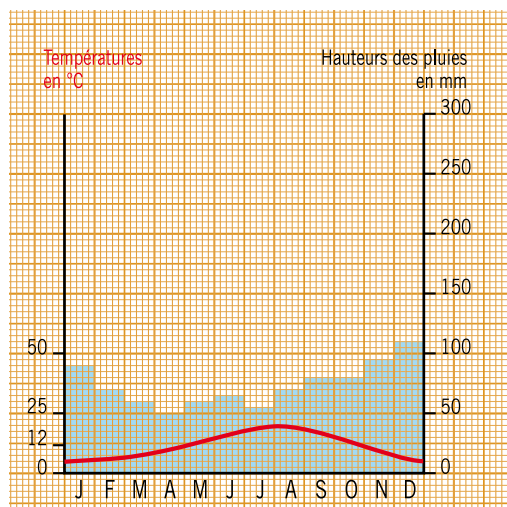

Pour cela, il faut savoir que :

Chaque point est repéré par ses **coordonnées** : l'**abscisse** (ligne horizon-tale) est codée en premier, l'**ordonnée** (ligne verticale) est codée en second. Il faut indiquer en haut de chaque axe l'**unité** de graduation.

Il faut d'abord bien choisir la **graduation** et repérer si elle commence à 0 ou non (cela en fonction des données.)

Chaque graphique doit avoir un **titre** précis pour que l'on puisse savoir rapidement de quoi il s'agit.

*Relevé des températures et précipitations à Bordeaux.*

## Géométrie - Je retiens : Lecture de plan GEOM M1-1.

Un **plan** est une représentation simplifiée d'un espace vu de dessus. Pour se repérer sur ce plan et pouvoir l'utiliser, on doit comprendre son organisation spatiale en analysant tous les éléments qui le composent (les espaces, les lieux, les édifices, les noms marqués et ce qu'ils indiquent : rues, bâtiments, quartiers, cours d'eau...). Un **titre** indique le lieu concerné. Une **légende** vient expliquer ces éléments en précisant la signification de certains lieux, bâtiments, zones, par des **pictogrammes** (dessins symboliques d'une activité, d'un lieu ou édifice) et des **couleurs significatives**. On peut ainsi se repérer plus facilement et organiser les déplacements.

## Numération - Je retiens : La classe des mille NUM M1-1.

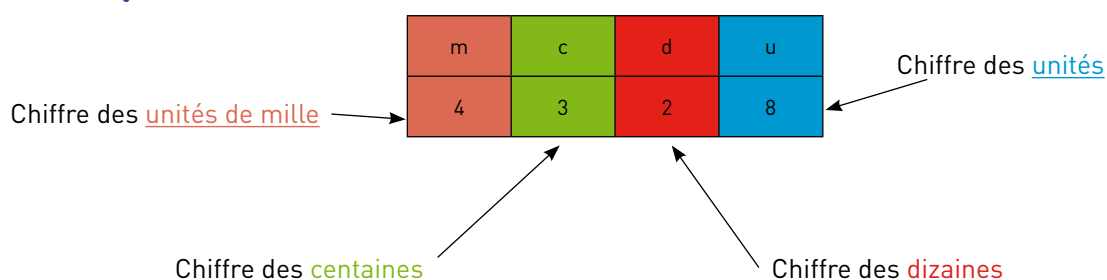

**Exemple : 4328** c'est 4 milliers, 3 centaines, 2 dizaines et 8 unités,

**mais aussi** : 4 milliers et 328 unités

**ou** 43 centaines et 28 unités

**ou** 432 dizaines et 8 unités

**ou** 4328 unités.

- Notre **numération** est en **base 10**. Les nombres (qui sont des quantités) s'écrivent avec des **chiffres** qui prennent une **valeur selon leur position** à l'intérieur du nombre.
- Un **zéro** à l'intérieur d'un nombre indique que le **rang** est **vide** et qu'il a la valeur zéro : on ne peut pas laisser un espace sous peine de modifier la quantité.
- Les nombres qui se terminent par **0, 2, 4, 6, 8** sont appelés les **nombres pairs**.
- Les nombres qui se terminent par **1, 3, 5, 7, 9** sont appelés les **nombres impairs**.

**Calculs - Je retiens :** Poser et calculer une addition en colonne **CALC M1-1.**

- Je **recopie** sans erreur les nombres.
- J'**aligne** les chiffres des unités, des dizaines.
- J'écris un **chiffre bien formé** par carreau (hauteur d'un chiffre : 2 interlignes).
- Je **trace le trait** d'opération sur le premier interligne au-dessous.
- J'indique le **signe opératoire** à gauche.
- Je **commence** à ajouter **les unités**.
- Je place une **retenue** en haut de la colonne de gauche lorsque le total des chiffres de ma colonne est égal ou supérieur à une dizaine (10, 20, 30...).
- J'écris et j'entoure cette retenue et la barre lorsqu'elle a été comptée.
- Je **vérifie** deux fois mon opération.
- J'**écris le résultat** en regard de l'opération en ligne qui m'était proposée.

$$\begin{array}{r} \textcircled{1} \textcircled{1} \textcircled{1} \\ 2736 \\ + \quad 585 \\ \hline 3321 \end{array}$$

**Grandeurs et mesures - Je complète** le tableau en écrivant le nom des mois et **je retiens :** Le temps **MES M1-1.**

1 **trimestre** comporte 3 mois.

1 **semestre** comporte 6 mois.

Le mois le plus court est celui de février avec 28 jours.

**Attention !** Tous les 4 ans, le mois de février a 29 jours.

|           | 1       | 2  | 3  | 4  | 5  | 6  | 7  | 8  | 9  | 10 | 11 | 12 |
|-----------|---------|----|----|----|----|----|----|----|----|----|----|----|
| mois      | janvier |    |    |    |    |    |    |    |    |    |    |    |
| jours     | 31      | 28 | 31 | 30 | 31 | 30 | 31 | 31 | 30 | 31 | 30 | 31 |
| trimestre |         |    |    |    |    |    |    |    |    |    |    |    |
| semestre  |         |    |    |    |    |    |    |    |    |    |    |    |

**Calculs - Je complète et je retiens :** Les propriétés de l'addition **CALC M1-2.**

Si on change de place les termes d'une \_\_\_\_\_, le résultat \_\_\_\_\_

Si on change l'ordre des nombres à ajouter dans une addition à plusieurs termes, le résultat \_\_\_\_\_.

Si on ajoute 0 à un nombre, ce nombre \_\_\_\_\_.

Si on ajoute \_\_\_\_\_ à un nombre, on obtient le nombre suivant.

**Géométrie - Je retiens :** Se repérer sur un plan **GEOM M1-2.**

Certains plans ont un **quadrillage** (pour des zones géographiques étendues comme les villes). Ce découpage par **lignes** et **colonnes** entrecroisées forme **des cases** identifiées par des **coordonnées**. On indique d'abord dans la parenthèse, la valeur de l'axe horizontal (l'abscisse), puis celle de l'axe vertical (l'ordonnée). En se référant à ces coordonnées, on peut retrouver un lieu, une rue en se reportant à un répertoire **alphabétique** : **l'index** qui se trouve en marge du plan. La **légende** reste un outil de repérage complémentaire. On peut ainsi **retrouver un lieu, aller d'un point à un autre, choisir un itinéraire adapté et précis**.

**Nombres - Je retiens :** La classe des mille **NUM M1-2.**

La classe des unités simples est composée d'une suite de 3 chiffres qui correspondent de gauche à droite au rang des centaines, des dizaines, puis des unités.

Dans l'écriture des grands nombres, on va rajouter des classes de 3 chiffres (c : **centaines** ; d : **dizaines** ; u : **unités**). Elles seront séparées entre elles par un espace. Cet espace correspondra au nom de la classe quand on lira le nombre.

Lorsqu'on dépasse 999, on ouvre, avec le nombre 1 000, **une nouvelle classe** de 3 rangs (c, d, u), à gauche de la **classe des unités simples**, qui s'appelle la **classe des mille**.

En augmentant les quantités, les rangs de la classe des mille se remplissent peu à peu.

| Classe des mille |   |   | Classe des unités simples |   |   |
|------------------|---|---|---------------------------|---|---|
| c                | d | u | c                         | d | u |
|                  |   | 1 | 0                         | 0 | 0 |
|                  |   | 3 | 0                         | 0 | 0 |
|                  | 1 | 5 | 4                         | 2 | 5 |
| 2                | 4 | 7 | 0                         | 5 | 6 |

Écriture

Lecture

1 000

**mille**

3 000

trois-**mille**

15 425

quinze-**mille**-quatre-cent-vingt-cinq

Limite correspondant :

- à **un espace** dans l'écriture des nombres ;
- à **la prononciation du mot mille** dans la lecture.

**Calcul mental - Je retiens :** Ajouter, enlever 9, 11... **CALC M1-3.**

Pour ajouter 9 ou 19, on ajoute 10 ou 20, puis on enlève 1.

Pour ajouter 11 ou 21, on ajoute 10 ou 20, puis on ajoute encore 1.

Pour enlever 9 ou 19, on enlève 10 ou 20 puis on rajoute 1.

Pour enlever 11 ou 21, on enlève 10 ou 20 puis on enlève encore 1.



**Géométrie - Je retiens :** Lire une carte **GEOM M1-3.**

Une carte représente une partie du monde en réduction. Celle-ci, vue de dessus, est plus vaste que celle représentée par un plan. On repère le thème d'une carte grâce à son **titre**. Il existe des cartes différentes : cartes **routières**, **topographiques** (reliefs), **touristiques** (thèmes différents)... Comme pour le plan, une carte est généralement **orientée vers le nord** (en haut), elle a aussi **une légende** qui l'accompagne (le code qui lui donne tout son sens). **L'échelle** indique **le rapport entre les distances sur le terrain (en kilomètres) et les distances sur la carte (en centimètres)**. Pour calculer la distance entre deux points sur une carte, on prend **la distance à vol d'oiseau**, la ligne droite la plus directe entre ces deux points. On donne ainsi **un ordre de grandeur (une moyenne)** de la distance réelle.

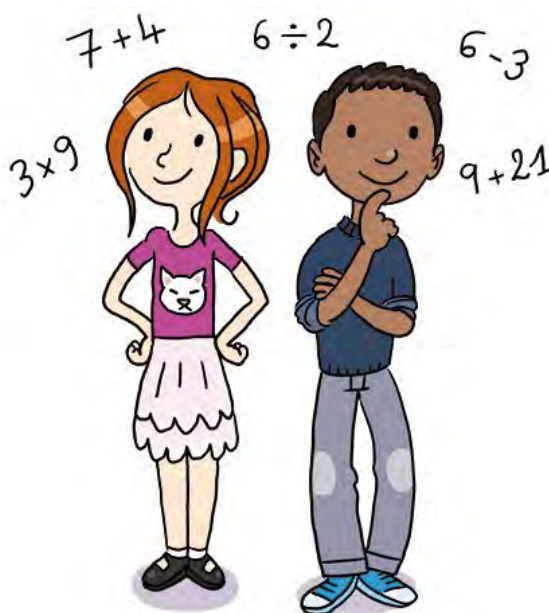

## Situations problèmes - Je retiens: Présentation des problèmes PB M1-2.

Lorsque j'aborde la résolution d'un problème, je dois adopter une **attitude méthodologique rigoureuse** pour faire apparaître clairement **mon raisonnement** (comment j'ai réfléchi et organisé ma réflexion) et **ma démarche** (comment j'ai organisé et communiqué l'écriture de ma réflexion) et, ainsi, éviter les erreurs liées au manque d'organisation.

1. **Bien lire l'énoncé** pour comprendre les mots, l'histoire racontée et la question posée (le(s) sens opératoire(s) caché(s)).
2. **Trier les données numériques** qui vont être nécessaires à mon ou mes calculs. Entourer ce qui sera utile et barrer ce qui ne servira pas.
3. **Schématiser** en fonction du ou des sens opératoires.
4. **Présenter les étapes de ma démarche** en suivant un ordre chronologique, avec soin et clarté.
5. **Relire**, pour **vérifier la cohérence des étapes** de ma démarche et **la justesse de mes calculs** : la cohérence entre la phrase qui dit ce que je cherchais et la phrase réponse, le lien entre le calcul posé et le calcul en ligne, le non oubli de l'unité dans la phrase réponse.



Un **problème simple** est celui qui ne met en jeu qu'une seule opération. Quand il y a plusieurs opérations successives dans un même problème, on dit que c'est un **problème complexe**, car il y a plusieurs étapes. Quand un problème ne fait pas calculer, mais plutôt observer et réfléchir, on dit que c'est un **problème de logique**.

(schéma à apprendre mais pas à recopier).

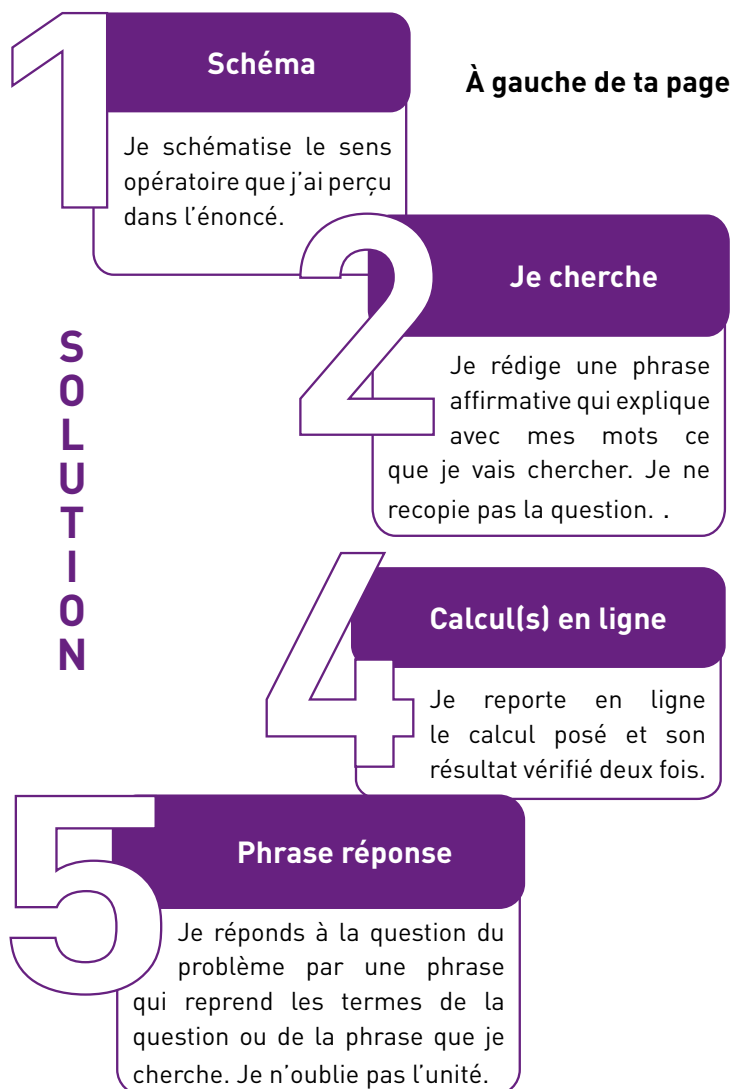

À droite de ta page

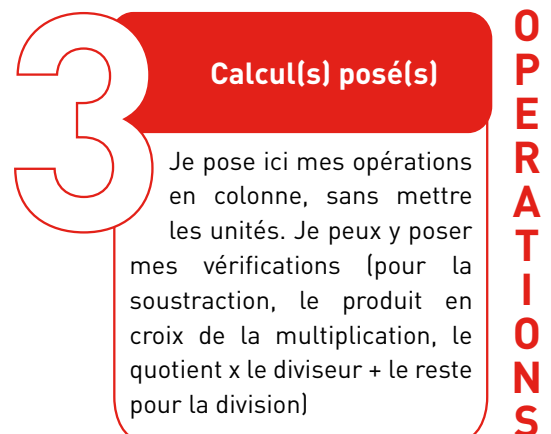

**Nombres - Je retiens :** Les nombres jusqu'aux milliards **NUM M1-3**.

Au-delà de 999 999 s'ouvre la **classe des millions** (toujours composée de 3 rangs) avec 1 000 000.

Au-delà de 999 999 999 s'ouvre la **classe des milliards** (toujours composée de 3 rangs) avec 1 000 000 000.

Le zéro à l'intérieur d'un nombre indique toujours un rang vide. Il est indispensable sinon le nombre change de valeur : **28047 est différent de 2847**.

| Classe des milliards |   |   | Classe des millions |   |   | Classe des mille |   |   | Classe des unités simples |   |   |
|----------------------|---|---|---------------------|---|---|------------------|---|---|---------------------------|---|---|
| c                    | d | u | c                   | d | u | c                | d | u | c                         | d | u |
|                      |   |   |                     |   |   |                  | 4 | 3 | 5                         | 0 | 9 |
|                      |   |   |                     |   | 8 | 0                | 6 | 9 | 9                         | 0 | 0 |
|                      |   |   | 4                   | 3 | 5 | 0                | 6 | 0 | 0                         | 1 | 3 |
|                      |   | 7 | 8                   | 6 | 5 | 2                | 6 | 0 | 0                         | 0 | 5 |
| millard(s)           |   |   | million(s)          |   |   | mille            |   |   |                           |   |   |

Limite correspondant :

- à **un espace** dans l'écriture des nombres ;
- à **la prononciation du nom de la classe** dans la lecture.

Pour connaître la valeur d'un chiffre dans un nombre, je dois :

1. Savoir qu'un nombre est séparé en **plusieurs classes** : classe des unités, classe des mille, classe des millions, puis classe des milliards.
2. Savoir qu'à l'intérieur de chaque classe, il y a un découpage en **trois rangs** : **centaines**, **dizaines**, **unités**.
3. Savoir que les classes sont séparées entre elles par un **espace** lorsque j'écris un nombre en chiffres.
4. Repérer d'abord sa classe, puis son rang dans cette classe.





**Je retiens :** Les symboles de la France **EMC M1-1.**

La France est **une nation** caractérisée par **un emblème** (son drapeau tricolore), **un hymne national** (*La Marseillaise*), **une devise républicaine**, **une fête nationale** (le 14 juillet) et **des symboles** (Marianne, le coq) qui forgent **l'identité nationale autour de valeurs communes**, fruit d'une longue histoire. Chaque **citoyen**, en respectant ces symboles et en reconnaissant ces valeurs, devient **membre** et acteur à part entière **de ce groupe constituant la République**. À ce titre, il peut bénéficier des avantages que procure une démocratie, tout en acceptant les devoirs qu'elle impose.

**Je retiens :** La France, une République **EMC M1-2.**

La France est **une République indivisible** (la loi, la langue, la monnaie etc. sont identiques sur tout le territoire), **laïque**, **démocratique** et **sociale**. Les gouvernants y sont désignés par l'élection d'une partie du peuple. Elle est organisée par **une Constitution**, « Loi de lois », qui encadre les autres lois produites par les représentants du peuple (les députés). Elle fixe les grands choix et les orientations pris par le pays et **précise le rôle et l'organisation des pouvoirs** (exécutif (gouvernement), législatif (lois) et judiciaire (la justice) ainsi que **le rôle et l'organisation des institutions** (le Parlement, l'école, l'armée etc).

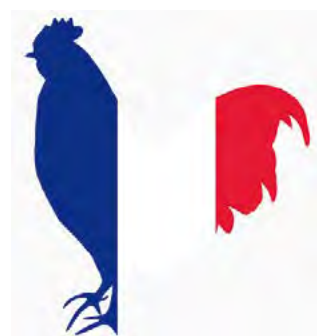

**Je retiens :** Les symboles de l'Union européenne **EMC M1-3.**

Suite aux deux conflits mondiaux du XX<sup>e</sup> siècle, la France a joué un rôle prépondérant au côté de l'Allemagne dans **la construction d'une Union européenne** (U.E) où devait enfin régner la paix.

En favorisant le libre échange et les solidarités entre les nouveaux pays membres, l'Union européenne s'est forgé **une identité** en se dotant progressivement d'**un drapeau**, d'**un hymne**, d'**une devise**, d'**une monnaie**, d'**une journée européenne** et d'**institutions propres** (Conseils, Parlement, Banque...).



Malgré la diversité des identités et des cultures qui la composent, l'U.E essaie de fédérer ses membres, non sans difficultés, autour de la **défense des intérêts communs** et des **valeurs** que sont : l'importance du travail, l'identité des personnes (dont les enfants), la défense de la démocratie et de la paix.

*Je retiens :* Les traces du passé de notre entourage **HIST M1-1.**

Les **vestiges** du passé peuvent être des **objets** liés à des techniques qui ont subi des évolutions les rendant inutiles ou dépassés. Ils appartiennent dès lors au passé. Soit ils se détruisent, soit on essaie de les conserver comme trace et témoignage de l'activité de l'homme à une époque donnée. La nécessité et le besoin de conserver les biens datent de la Révolution française. Différents **lieux de conservation** ont été créés par l'homme (les musées, les archives départementales et nationales, les bibliothèques et médiathèques, les mairies...). L'ensemble des biens ainsi conservés constitue le **patrimoine du pays** (l'ensemble des biens, des richesses matérielles et immatérielles qui appartiennent à une nation et constituent son héritage commun). Lorsqu'on interroge l'utilité d'un vieil objet enfoui ou conservé, on dévoile et comprend mieux la vie des hommes qui l'utilisaient. On reconstitue ainsi une partie de l'Histoire !

*Je retiens :* Les témoignages oraux du passé **HIST M1-2.**



Les **témoignages oraux** de personnes ayant participé à des événements historiques peuvent constituer des **traces** intéressantes pour **l'historien**. Pour connaître le passé, on peut donc aussi interroger **les témoins d'une époque**. As-tu déjà interrogé tes grands-parents pour savoir comment ils vivaient avant ? T'ont-ils déjà parlé de choses différentes ?



Vercingétorix jette ses armes  
aux pieds de J. César. L. Roger 1899

*Je retiens :* Comparer des sources historiques **HIST M1-3.**

Pour un même événement historique, plusieurs traces de natures différentes peuvent coexister. La confrontation de ces sources fait apparaître des **similitudes** qui peuvent permettre de **valider certaines hypothèses**, mais aussi des **divergences** qui questionnent encore les historiens. Certains événements sont à l'origine de **débats passionnés** et de **polémiques** entre historiens. Ce travail d'interprétation de l'histoire, à partir des sources et vestiges du passé, montre que la **vérité historique est difficile à établir pleinement**. Elle peut être remise en question à tout moment par une découverte qui apporte un nouvel éclairage.





Les grandes périodes à connaître

Activité 1 : Je replace chaque période sur la frise du temps en la caractérisant correctement.

| MA FRISE HISTORIQUE DU TEMPS DU CM1 |     |     |     |     |                  |   |  |  |  |                  |     |     |     |     |                  |     |     |      |
|-------------------------------------|-----|-----|-----|-----|------------------|---|--|--|--|------------------|-----|-----|-----|-----|------------------|-----|-----|------|
| Nom                                 |     |     |     |     | Nom              |   |  |  |  | Nom              |     |     |     |     | Nom              |     |     |      |
| Caractéristiques                    |     |     |     |     | Caractéristiques |   |  |  |  | Caractéristiques |     |     |     |     | Caractéristiques |     |     |      |
| Caractéristiques                    |     |     |     |     | Caractéristiques |   |  |  |  | Caractéristiques |     |     |     |     | Caractéristiques |     |     |      |
| 601                                 | 501 | 401 | 301 | 201 | 101              | 1 |  |  |  | 1001             | 901 | 801 | 701 | 601 | 501              | 401 | 301 | 2001 |

Sur la première ligne de ta frise, **récris** le nom des grandes périodes de l'histoire, de la plus ancienne à la plus récente. **Complète** ensuite chaque période avec le numéro de deux étiquettes ci-dessous qui peuvent la caractériser. **Remplace** sur la frise la naissance de Jésus-Christ par les initiales J.-C. qui indique le début de notre calendrier grégorien. Tu dois remarquer qu'avant cette date, le temps part dans le sens inverse vers la Préhistoire. On dit par exemple Alésia, en 52 avant J.-C. ou en l'an - 52.

| LE MOYEN ÂGE  | L'ANTIQUITÉ   | L'ÉPOQUE CONTEMPORAINE  | LES TEMPS MODERNES                                 |
|---|---|---|--|
| 1. L'ère du numérique et des réseaux sociaux                        | 2. Le temps des grandes guerres mondiales                       | 3. Les grandes découvertes maritimes et la Renaissance italienne      | 4. Le temps des Gaulois, des Romains               |
| 5. Le temps des pyramides égyptiennes et de la civilisation grecque | 6. Le temps des seigneurs, des chevaliers et des châteaux forts | 7. Le temps des grands échanges commerciaux autour de la Méditerranée | 8. Le temps de la monarchie absolue de droit divin |

## Les siècles et durées des périodes

**Activité 2 :** Je replace sur la frise le nom des siècles en chiffres romains.

### Rappel des unités de temps en histoire.

Cherche sur ton dictionnaire pour compléter les égalités suivantes :

une décennie =  ans ; un jubilé =  ans ;

un centenaire =  ans =  siècle ;

un millénaire =  ans =  siècles

### Rappel numération romaine.

Les chiffres romains sont très utilisés en histoire. Ils servent à écrire les nombres des siècles et des millénaires, mais aussi à nommer les rois. Il faut donc savoir lire et écrire les nombres romains. Pour cela, on utilise 7 lettres empruntées à l'alphabet.

| I | V | X  | L  | C   | D   | M     |
|---|---|----|----|-----|-----|-------|
| 1 | 5 | 10 | 50 | 100 | 500 | 1 000 |

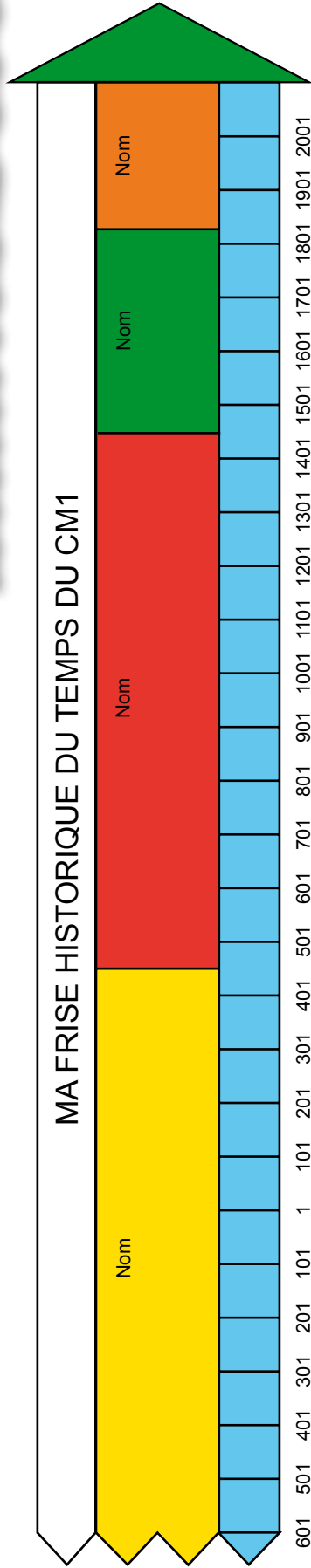

**Complète** les cases bleues avec les siècles, **écrits** en chiffres romains. Pour cela, **aide-toi** des règles et exemples ci-dessous.

Il n'existe pas de signe pour représenter le « 0 » dans la numération romaine. Quatre règles sont à connaître :

1. Dans la numération romaine, tu ne peux trouver que trois signes identiques qui se suivent.

Exemple : CCC = 100 + 100 + 100 = 300 ; DXXX = 500 + 10 + 10 + 10 = 530.

2. Si, à la droite d'un chiffre, on en trouve un plus petit ou égal, le premier chiffre est augmenté de la valeur du premier.

Exemple : VI = 5 + 1 = 6 ; CIII = 100 + 1 + 1 + 1 = 103 ; XX = 10 + 10 = 20.

3. Si à la gauche d'un chiffre, on en trouve un autre plus petit, la valeur de celui de droite se trouve diminuée d'autant.

Exemple : IX = 10 - 1 = 9 ; XC = 100 - 10 = 90.

4. Pour trouver le siècle à partir d'une date, on ajoute 1 au nombre de centaines de la date.

**Exemple :** Bataille de Marignan en **1515** ← 15 + 1 = 16 ← XVI<sup>e</sup> siècle.

**Je retiens :** Décrire un paysage **GEO M1-1.**

Pour décrire l'endroit où l'on vit : il faut préciser s'il s'agit d'une **ville**, d'un **village** (milieu urbain ou rural) ; décrire son **habitation** (maison, immeuble) ; le **paysage** (de montagne, de campagne, de bord de mer, de plaine). On peut donner des précisions sur l'**effectif de la population** et les **principales activités économiques** que l'on trouve (quelles industries ? quels artisanats ? quels commerces ?).

**Je retiens :** Étude de paysage **GEO M1-2.**

Le **paysage** est ce que nous voyons autour de nous. Il est constitué d'éléments naturels (forêts, reliefs...) et d'éléments réalisés par l'homme (routes, habitations...).

1. Soit le géographe découpe les différents **espaces paysagers** en repérant les éléments aménagés par l'homme (cultures, routes, villages, prairies) et les éléments naturels (forêts, cours d'eau, montagnes, lacs...). Il réalise alors **un croquis**. Une **légende** vient préciser le code couleur choisi.

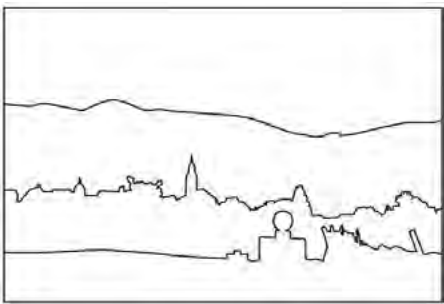

2. Soit il découpe l'image selon **les trois plans de profondeur**. Le découpage du **premier plan** correspond à ce qui est le plus près de nous. Le **second plan** se situe généralement au milieu et l'**arrière-plan**, au fond de l'image.

**Je retiens :** Les paysages français **GEO M1-3.**

En France, on peut distinguer quatre grands ensembles paysagers : les **paysages de montagne** qui se situent au-delà de 1 000 mètres d'altitude, les **paysages de plaine** avec peu de reliefs, les **paysages littoraux** (côtes rocheuses ou sableuses), les **paysages urbains** marqués par une forte empreinte de l'homme et de son habitat.

Pour localiser et situer précisément son lieu de vie, on peut utiliser différents supports : **un plan, une carte, un planisphère, un globe**. Ils ont des repères précis qui permettent de nous y situer : **titre, légendes et symboles, couleurs, noms** de lieux, de fleuves, de rues, d'édifices, **échelle** et **points cardinaux** (Nord, Sud, Est, Ouest).





## Les modes de représentation scientifiques

Un dessin d'observation scientifique ou un schéma d'expérience ou de manipulation répond à des contraintes spécifiques que tu dois respecter :

- un dessin scientifique doit toujours être **réalisé au crayon à papier** (éviter les crayons de couleur) ;
- le dessin doit occuper au moins la **moitié de la page** ;
- il doit avoir **un titre** ;
- les flèches de la légende doivent être tracées à la règle, elles ne doivent pas se croiser ;
- tu dois **écrire lisiblement** pour être lu. Ton schéma doit également respecter les **proportions** entre les différentes parties de l'objet ou de l'être vivant représenté.

Voici un exemple :

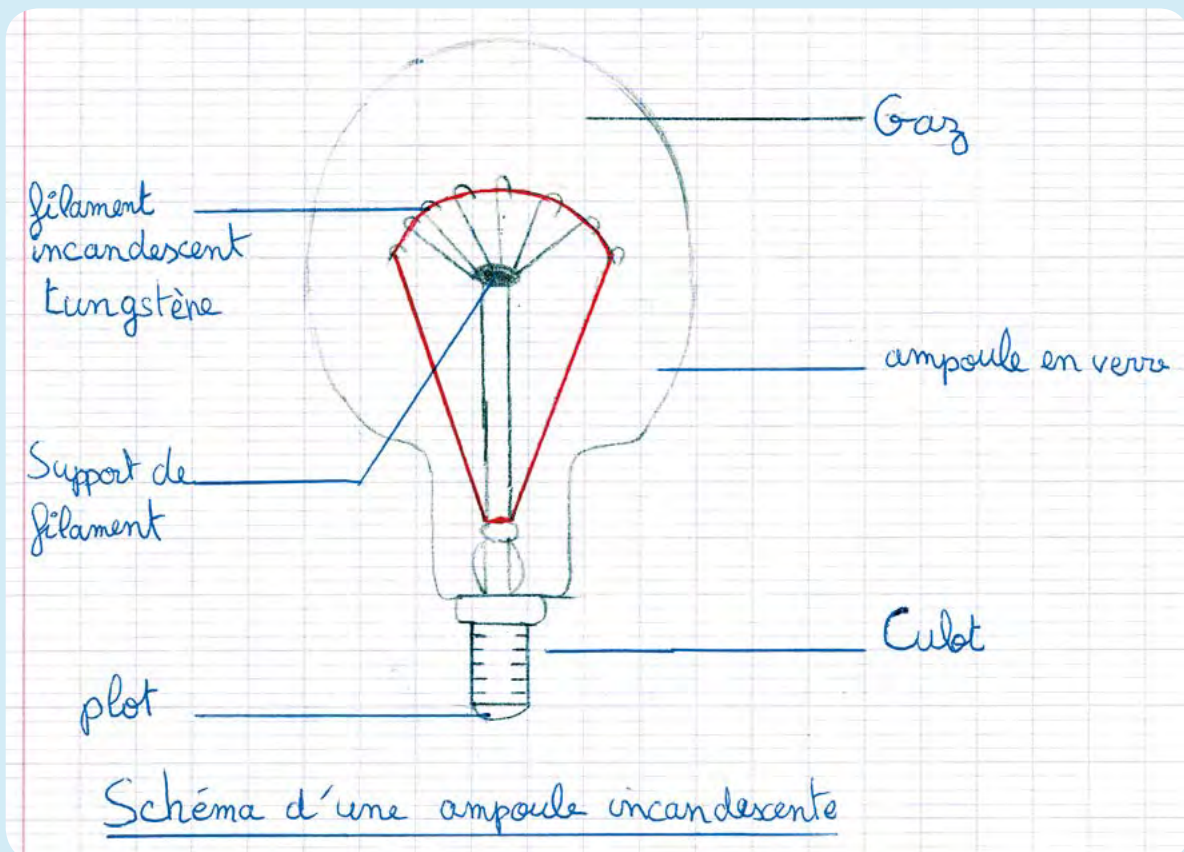



**Je retiens :** L'utilisation de la boussole **SCI M1-1.**

Pour **se repérer sur la Terre**, on utilise **quatre points cardinaux** : Nord, Sud, Est, et Ouest. Nord et Sud correspondent aux deux pôles de la Terre par lesquels passe l'axe de rotation. Est et Ouest sont définis par rapport à ces deux pôles.



La **boussole** permet de s'orienter et de suivre une direction donnée. Elle est constituée d'une **aiguille aimantée** pouvant tourner librement dans un plan horizontal et qui s'oriente Nord/Sud.

L'aiguille garde toujours la même direction, même si on tourne la boussole. Elle peut être perturbée par des aimants ou des objets en fer.

**Je retiens :** L'ombre bouge **SCI M1-2.**

Un observateur sur la Terre voit que tous les jours le **Soleil apparait vers l'Est, monte** dans le ciel, culmine en passant au-dessus du Sud (**zénith**) puis **descend** et **disparaît vers l'Ouest**.

**Je retiens :** : Le jour et la nuit **SCI M1-3**

L'**alternance** du **jour** et de la **nuit** en un lieu de la Terre correspond au passage successif de ce lieu dans la **zone de l'espace éclairée** par le Soleil et dans celle d'**ombre portée** par la Terre. Cette alternance s'explique par le fait que la Terre **tourne** sur elle-même autour de l'axe des pôles en 24 heures (repère solaire). La Terre tourne d'Ouest en Est puisqu'on voit le Soleil apparaître à l'Est le matin.

**Je retiens :** La révolution de la Terre **SCI M1-4.**

La Terre a un mouvement de **révolution** autour du Soleil, c'est-à-dire qu'elle tourne autour du Soleil en 365 jours et 6 heures. Une année dure donc 365 jours. Pour rattraper les 6 heures, tous les 4 ans ( $6 \times 4 = 24$  heures), il y a un jour de plus (le 29 février) : c'est une année **bissextile**.

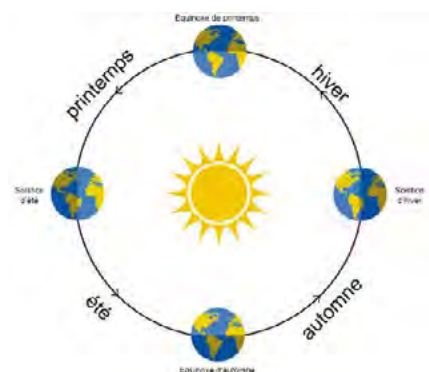
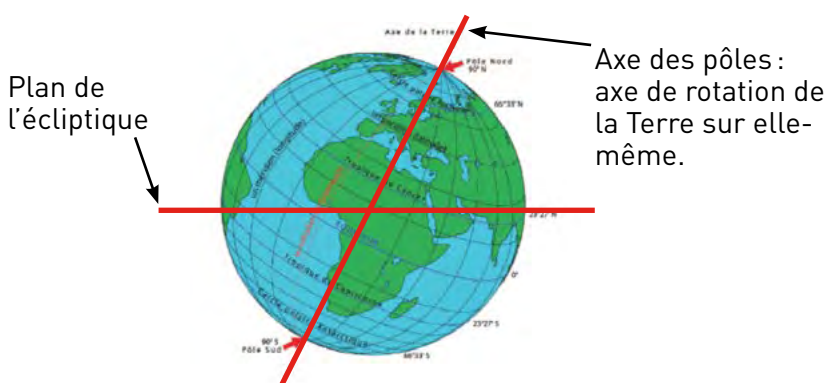

La **trajectoire** de la Terre autour du Soleil, ou **son orbite**, est quasiment **circulaire** (cercle) et appartient à un plan que l'on nomme : plan de l'écliptique.

L'axe de rotation de la Terre est **incliné par rapport à ce plan de l'écliptique** (voir ci-dessus). Le soleil n'a donc pas la même position dans le ciel durant l'année, ses rayons sont plus ou moins inclinés ce qui explique le phénomène **des saisons**. Les saisons sont donc inversées entre l'hémisphère Nord et Sud.

Par conséquent, les jours et les nuits n'ont pas la même durée durant l'année.

- Jour le plus long (donc nuit la plus courte) : le 21 juin, **solstice d'été**.
- Jour le plus court (donc nuit la plus longue) : le 21 décembre, **solstice d'hiver**.
- Durée du jour égale durée de la nuit : **équinoxes de printemps** le 21 mars et d'automne le 21 septembre.

*Attention, ceci n'est valable que pour l'hémisphère Nord, il faut inverser les dates pour l'hémisphère Sud !*

**Je retiens :** La Lune, satellite de la Terre **SCI M1-5**.

La **Lune** est le seul **satellite naturel** de la Terre. Une **lunaison**, cycle de la Lune autour de la Terre, dure environ **30 jours**. Durant ce cycle, on peut observer différentes phases de la Lune.



## Grille référentielle

| Outils  | Médiums  | Supports   | Gestes / Actions   |
|---|--|--|--|
| main,<br>doigts,<br>princeaux,<br>rouleaux,<br>brosses,<br>brosses à dent,<br>éponges de texturer<br>différentes,<br>moussa naturelle,<br>mine de plomb,<br>tampons,<br>plume,<br>coton chiffren,<br>fourchette,<br>couteau plastique,<br>peigne,<br>plume,<br>ficelle,<br>bille,<br>paille à souffler... | peinture,<br>craies sèches,<br>craies grasses,<br>pastels,<br>crayons de couleurs,<br>pigments (colorants sous<br>forme de poudre),<br>terre,<br>végétaux à pouvoir colorant<br>(fruits rouges...),<br>colle,<br>plâtre,<br>farine,<br>brou de noix (ou colorant<br>naturel) | papiers de différentes<br>textures (lisse, de soie, à<br>poncer, de carrossier),<br>cartons,<br>bois,<br>tissus,<br>plastiques,<br>plaque de fer,<br>plexiglas,<br>pierre,<br>plâtre,<br>béton,<br>sable mouillé,<br>terre,<br>argile,<br>pâte à modeler,<br>pâte à sel,<br>poudres fines (farine,<br>sable fin) | appuyer,<br>frotter,<br>écraser,<br>glisser,<br>caresser,<br>chatouiller,<br>effleurer,<br>tournoyer,<br>tapoter,<br>griffer,<br>grater,<br>tamponner,<br>souffler,<br>asperger,<br>creuser,<br>rouler (faire rouler),<br>marcher,<br>sauter,<br>sautiller |
|   |  | <b>Rythmes gestuels</b>  |  |
|   |  | rapide, lent, saccadé, énervé, colérique, rêveur,<br>aérien, léger, crispé, détendu, mou, tonique,<br>patient, posé, assuré, précis,...  |  |

| Avec quoi<br>l'empreinte<br>est-elle faite ? | Où et sur quel<br>support ? | Quelle est l'action<br>réalisée (voir<br>répertoire) ? | Quelle est l'action<br>réalisée (voir<br>répertoire) ? | Est-elle durable ou<br>éphémère ? |
|--|-----------------------------|--|--|-----------------------------------|
|  |                             |  |  |                                   |
|  |                             |  |  |                                   |
|  |                             |  |  |                                   |
|  |                             |  |  |                                   |





*Je retiens :* Traces et empreintes AV M1-1.

L'homme, les animaux, la nature laissent des traces et des empreintes du fait de leur activité, de leurs interactions. Certaines traces sont **involontaires** (sans volonté de laisser un message : traces gratuites), d'autres sont **intentionnelles** (une intention a présidé à leur création, même si on ne la comprend pas).

La trace, l'empreinte se fond souvent dans un contexte, un support, un paysage qui rend parfois difficile sa découverte, sa lisibilité. La trace joue à cache-cache, se laisse deviner et apercevoir. Elle peut être **éphémère** ou bien **durable**. Il faut souvent poser son regard longtemps pour la découvrir au milieu d'un ensemble dans lequel elle est noyée : elle semble donc **de l'ordre du détail**. Plusieurs techniques sont utilisables pour réaliser des traces et des empreintes : pochoir, impression, frottage...

Une trace, une empreinte, c'est la rencontre d'un objet, d'un être, d'un élément avec un support qui peut être de nature différente. La nature de ce support va interagir d'une manière différente en fonction de l'objet, l'être ou l'élément.

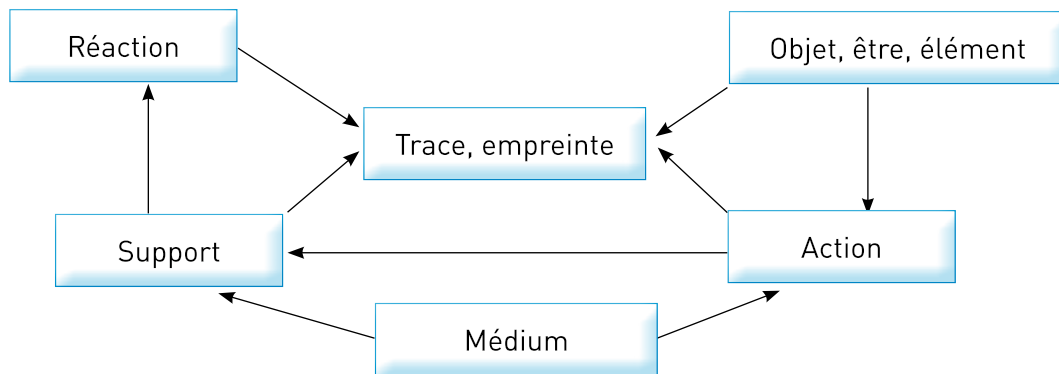
*Je retiens :* Des techniques pour des empreintes AV M1-2.

Différentes techniques sont possibles pour créer des traces et des empreintes. Les hommes préhistoriques, avant même les dessins d'animaux, ont laissé des empreintes de mains positives (pleines), inventant le procédé du **tampon** et de la main négative (vide), inventant la technique du **pochoir** par l'extérieur. Ensuite, la technique très simple du **frottage** à plat d'un objet glissé sous la feuille a fait apparaître les contours et lignes de force, ou des formes imaginaires par association et superposition. Enfin, les techniques plus élaborées de **gravure** en creux ou en plein permettent des reproductions d'empreintes en plus grand nombre.





## Déroulement de chaque séance de chant

### Échauffement vocal avant chant :

L'échauffement de la voix est indispensable à plusieurs titres pour débiter une séance de chant :

- adopter une bonne posture en réveillant le corps,
- échauffer l'appareil phonatoire,
- se reconnaître des compétences de chanteur,
- explorer les possibilités de sa voix,
- se concentrer.

Tu feras un échauffement différent pour chaque semaine de chaque module.

### Semaine 1 de chaque module :

Position debout, les pieds légèrement écartés : (4')

- se grandir comme si on était tiré par un fil depuis le sommet de la tête. Redescendre en gardant le dos bien droit. (1'),
- s'étirer dans tous les sens, (30'')
- placer les mains sur le ventre et le sentir bouger en même temps que sa respiration, (30'')
- imaginer une bougie dans sa main, proche et l'éteindre d'un coup, plusieurs fois, (30'')
- imiter le vent dans les branches, (30'')
- mâcher un gros chewing-gum, d'abord en silence, puis en faisant « mmmmm », (30'')
- faire des vocalises en partant du grave (main vers le sol) à l'aigu (main vers le ciel) sur la lettre O, (30'')

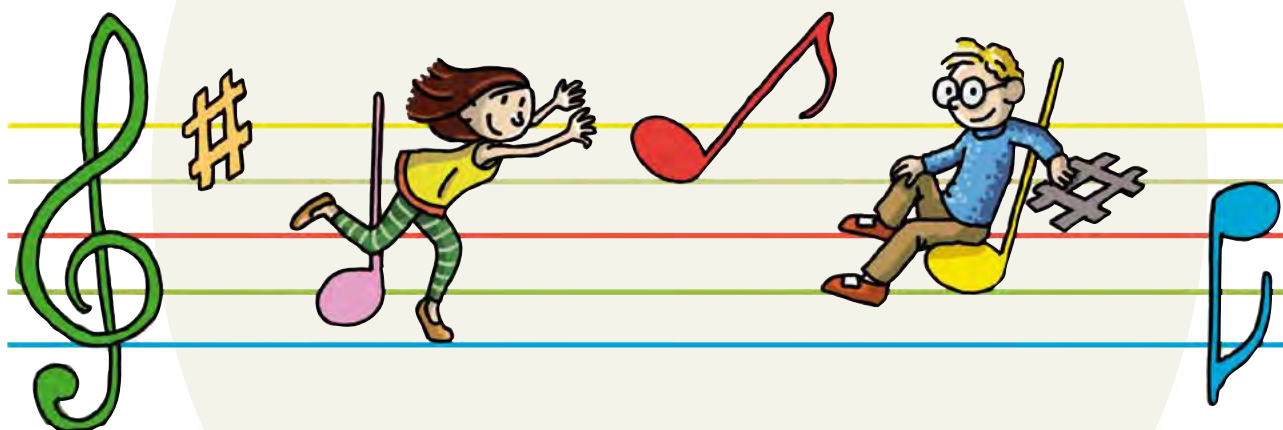



**Semaine 2 de chaque module :**

Position debout, les pieds légèrement écartés : (4')

- se grandir en levant les bras comme si on voulait toucher le ciel. Redescendre en gardant le dos bien droit (1')
- toujours dans la même position, bailler sans faire de bruit, en ouvrant la bouche en grand, (30'')
- placer les mains sur le ventre et le sentir bouger en même temps que sa respiration, (30'')
- imaginer une bougie dans sa main loin et faire vaciller la flamme sans l'éteindre, (30'')
- imiter le train qui s'approche, puis s'éloigne, (30'')
- faire des grimaces qui font entrer en jeu tous les muscles du visage, d'abord en silence puis en faisant « aaaaaa » bouche fermée, (30'')
- faire la sirène des pompiers sur le son [u] en montant et descendant alternativement et en suivant avec les gestes de la main. (30'')

**Semaine 3 de chaque module :**

Position debout, les pieds légèrement écartés : (4')

- se laisser pencher vers l'avant jusqu'au point de rupture, puis remonter en gardant le dos bien droit. Faire de même vers l'arrière, puis vers la gauche et la droite en repassant chaque fois par le milieu et en retrouvant son équilibre. (1')
- se masser le visage, le cou, la nuque, toute la tête et le visage, (30'')
- placer les mains sur le ventre et le sentir bouger en même temps que sa respiration, (30'')
- imiter un serpent qui siffle, (30'')
- imiter les cigales de façon saccadée, (30'')
- faire vibrer les lèvres comme un cheval, (30'')
- faire la sirène de la police sur la lettre l. (30'')

**Semaine 4 de chaque module :**

Position debout, les pieds légèrement écartés : (4')

- faire de petits bonds comme une poupée de chiffon avec les bras détendus. Le dos bien droit, tourner les épaules vers l'avant puis vers l'arrière. (1')
- se tapoter tout le corps en commençant par le haut et en terminant par les jambes, (30'')
- placer les mains sur le ventre et le sentir bouger en même temps que sa respiration, (30'')
- imiter le ballon qui se dégonfle, petit à petit puis brusquement, (30'')
- prononcer « Les chaussettes de l'archiduchesse sont-elles sèches et archi-sèches ? », (30'')
- faire le yoyo sur la lettre U (monter et descendre en suivant avec la main). (30'')





## Mon suivi de course

Fiche « prise de pulsation » à réaliser lors de **chaque séance** :

| Séance         | 1 | 2 | 3 | 4 | 5 | 6 | 7 | 8 | 9 | 10 | 11 | 12 |
|----------------|---|---|---|---|---|---|---|---|---|----|----|----|
| Au repos       |   |   |   |   |   |   |   |   |   |    |    |    |
| Après l'effort |   |   |   |   |   |   |   |   |   |    |    |    |

Fiche 1<sup>re</sup> phase

Lors de la séance 1 :

J'ai réussi à tenir \_\_\_\_\_ minutes.

J'ai effectué environ \_\_\_\_\_ mètres.

J'étais essoufflé : ☐ oui ☐ non.



|                     | Séance 2   | Séance 3   | Séance 4   | Séance 5   | Séance 6   | Séance 7   |
|---------------------|--|--|--|--|--|--|
| <b>Contrat</b>      | <b>3 x 3</b>   | <b>3 x 4</b>   | <b>3 x 5</b>   | <b>2 x 7</b>   | <b>2 x 7</b>   | <b>15</b>  |
| J'ai réussi.        |  |  |  |  |  |  |
| Je n'ai pas réussi. |  |  |  |  |  |  |
| J'étais essoufflé.  | <input type="checkbox"/> oui<br><input type="checkbox"/> non | <input type="checkbox"/> oui<br><input type="checkbox"/> non | <input type="checkbox"/> oui<br><input type="checkbox"/> non | <input type="checkbox"/> oui<br><input type="checkbox"/> non | <input type="checkbox"/> oui<br><input type="checkbox"/> non | <input type="checkbox"/> oui<br><input type="checkbox"/> non |

Fiche 2<sup>e</sup> phase

| Séance                     | 8  | 9  | 10   | 11   | 12   |
|----------------------------|--|--|--|--|--|
| Je pense mettre _____ min. |  |  |  |  |  |
| J'ai mis _____ min.        |  |  |  |  |  |
| Je suis essoufflé.         | <input type="checkbox"/> oui<br><input type="checkbox"/> non | <input type="checkbox"/> oui<br><input type="checkbox"/> non | <input type="checkbox"/> oui<br><input type="checkbox"/> non | <input type="checkbox"/> oui<br><input type="checkbox"/> non | <input type="checkbox"/> oui<br><input type="checkbox"/> non |

| Séance                       | 8 | 9 | 10 | 11 | 12 |
|------------------------------|---|---|----|----|----|
| Temps de passage aux 100 m   |   |   |    |    |    |
| Temps de passage aux 200 m   |   |   |    |    |    |
| Temps de passage aux 500 m   |   |   |    |    |    |
| Temps de passage aux 1 000 m |   |   |    |    |    |
| Temps d'arrivée aux 1 400 m  |   |   |    |    |    |

# FICHES OUTILS

## MODULE 2



## FRANÇAIS

## Guide pour écrire une lettre

On doit trouver :

- ☐ le nom de l'expéditeur (qui écrit ?),
- ☐ le motif de l'invitation (pourquoi veut-on voir Sarah ?),
- ☐ le lieu du rendez-vous (où cela doit-il se passer ?),
- ☐ le moment précis où elle est attendue (heure).
- ☐ Tu peux aussi ajouter tout ce qui pourra lui donner envie de venir.
- ☐ N'oublie pas de la signer !
- ☐ Si tu as une invitation à formuler, cela peut être l'occasion de le faire en envoyant une lettre.

## Guide pour écrire un résumé

Coche ce que tu as pensé à faire. Ajoute ensuite à ton résumé ce qu'il manquait ou barre ce qu'il y avait en trop.

Tu as pensé à :

Dire : qui ☐, où ☐, quand ☐, quoi ☐

Employer des connecteurs ☐ : d'abord, ensuite, depuis, enfin ...

Utiliser le même temps que le récit. ☐

Respecter la chronologie de l'histoire. ☐

Ne pas reprendre les mots exacts du texte d'origine. ☐

Vérifier l'orthographe en relisant ☐ et en utilisant un dictionnaire. ☐

## Guide de relecture de la forme d'une lettre

| Règles à respecter   | OUI | NON |
|--|-----|-----|
| J'ai rédigé en adoptant le cadre correct de ma lettre (familière).   |     |     |
| Mes intentions sont bien retranscrites dans ma lettre, je n'ai rien oublié. J'ai dit l'essentiel pour me présenter et poser des questions sur lui. |     |     |
| J'ai mis les formules de politesse et les différentes rubriques.   |     |     |
| J'ai découpé correctement les phrases.   |     |     |
| J'ai organisé le texte en paragraphes qui respectent mes idées.  |     |     |
| J'ai vérifié l'orthographe. J'ai utilisé un dictionnaire.  |     |     |
| J'ai vérifié les accords.  |     |     |
| J'ai correctement rédigé l'enveloppe.  |     |     |





**Lecture - Je retiens :** L'enveloppe d'une lettre **LECT M2-1.**

Sur le recto d'une enveloppe, on trouve le nom complet, l'adresse complète (rue, ville et code postal) du **destinataire**.

Sur le verso d'une enveloppe, on trouve le nom, l'adresse complète de l'**expéditeur**.

Pour qu'elle puisse être acheminée, une lettre doit être timbrée (taxe).



**Grammaire du verbe - Je retiens :** Le verbe conjugué **GRAM M2-1.**

Un **verbe** peut avoir deux formes : sa forme à l'**infinitif** qui est invariable et sa **forme conjuguée** qui change en fonction du temps et de la personne.



Chaque verbe est constitué de deux parties :

- le **radical** qui généralement ne change pas (sauf pour certains verbes du 3<sup>e</sup> groupe),
- la **terminaison** qui varie en fonction du temps et de la personne.

**Grammaire du verbe - Je retiens :** Identifier un verbe conjugué à un temps composé **GRAM M2-2.**

Un verbe peut être conjugué :

- À un **temps simple**. Sa forme conjuguée est alors formée d'**un seul mot**.

Alceste **regardait** souvent derrière lui. Devient au présent ⇒ Alceste **regarde** souvent derrière lui.

- À un **temps composé**. Sa forme conjuguée est alors formée de **deux mots**.

Alceste **a sorti** un gros cigare. Devient au présent ⇒ Alceste **sort** un gros cigare.

Alceste **est sorti** vite. Devient au présent ⇒ Alceste **sort** vite.

**Lecture – Je retiens :** Les intentions et les éléments d'une lettre **LECT M2-2.**

Il existe plusieurs intentions à une lettre :

On peut écrire à quelqu'un qu'on connaît pour lui donner des nouvelles, lui raconter quelque chose ou encore l'inviter. Ce sont des **lettres familières, personnelles**. On appelle alors **le destinataire** par son prénom et on lui dit généralement **TU**. On écrit la lettre à la main, elle est **manuscrite**.

On peut aussi écrire à une personne que l'on ne connaît pas ou à un organisme (comme un office du tourisme) pour demander des renseignements, poser une question, demander un emploi, informer, présenter, remercier.... Ce sont alors des **lettres plus officielles**. On emploie le pronom de conjugaison **VOUS** et on rédige cette lettre par le biais d'un traitement de texte, elle est **dactylographiée**.

Dans tous les cas, pour être compris par le destinataire, le message doit être clair et contenir toutes les informations nécessaires, surtout si tu veux recevoir une réponse.

Le lexique de la lettre.



**L'expéditeur** est la personne qui écrit et envoie la lettre.

**Le destinataire** est celui qui la reçoit.

L'expéditeur doit donner au destinataire toutes les informations utiles. Le destinataire doit comprendre quel est **l'objet** de la lettre.

Une lettre respecte un cadre donné.

Dans une lettre familière, le nom et l'adresse des correspondants ne sont pas nécessairement mentionnés.

Dans une lettre de demande, le destinataire doit comprendre très rapidement quel en est **l'objet**. Ce dernier est donc résumé par une courte phrase en début du corps de la lettre.

Le **corps du message** sera divisé en autant de paragraphes qu'il y aura d'idées développées.

**Lexique – Je retiens :** Le sens générique des mots **LEXI M2-1.**

Le mot **confiserie** est un mot de sens général : on dit que c'est un **terme générique**. Il englobe des mots de sens plus spécifique comme **nougat, berlingot, sucre d'orge, caramel...**

Pour donner la définition d'un mot, il est judicieux d'utiliser le terme générique approprié :

- *La violette est une **confiserie** élaborée à partir de **violettes cristallisées dans du sucre**.*

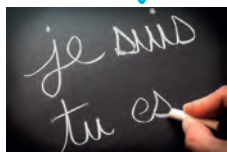
**Lecture - Je retiens :** Les substituts **LECT M2-3.**

Pour éviter les répétitions, on remplace dans un texte certains noms par des substituts qui peuvent être des pronoms ou d'autres groupes nominaux qui ont un sens très proche.

**Orthographe - Je retiens :** Les valeurs de la lettre g **ORTHO M2-1.**

| La lettre | Le son               | La place                                  | Les exemples                           |
|-----------|----------------------|---|--|
| g         | [g]                  | - avant a, o ou u                         | - la figure, une bagarre               |
|           |                      | - devant e, i ou y si on lui adjoint un u | - un guignol, une baguette, Guy        |
|           |                      | - devant une consonne                     | - une grande glace, une grenouille     |
|           |                      | - à la fin de certains mots               | - un gong, un gag                      |
|           | [ʒ]                  | - devant e, i ou y                        | - un geste, une girafe, la gymnastique |
|           | Participe au son [ɲ] | - devant a, o, u si on lui adjoint un e   | - un plongeon, de l'orangeade          |
|           |                      | avant un n                                | gagner, un rognon                      |
|           | est muette           | à la fin de certains mots*                | long, un coing, un poing               |

\* On en trouve l'explication dans les familles de mots : long, longue – un coing, un cognassier- un poing, une poignée...

**Grammaire du verbe - Je retiens :** Les pronoms personnels sujets **GRAM M2-3.**

Les mots qui remplacent les noms sont des pronoms. Ceux que l'on utilise pour faire varier les verbes en conjugaison sont les pronoms personnels sujets.

| Personne                 | Singulier<br>(une personne) |          | Pluriel<br>(plusieurs personnes) |          |
|--------------------------|-----------------------------|----------|----------------------------------|----------|
| Personne qui parle       | JE                          |          | NOUS                             |          |
| Personne à qui on parle  | TU                          |          | VOUS                             |          |
| Personne de qui on parle | Féminin                     | Masculin | Féminin                          | Masculin |
|                          | ELLE                        | IL       | ELLES                            | ILS      |

On emploie le pronom ON quand on ne sait pas de qui on parle, les gens, quelqu'un.

*Plus on est de fous, plus on rit.*

Par politesse, on peut s'adresser à une seule personne en disant vous.

*Pouvez-vous m'aider Madame s'il vous plait ?*



**Orthographe - Je retiens :** Homonymes grammaticaux **ORTHO M2-2.**

| mot         | règle   | exemple  |
|-------------|---|--|
| <b>est</b>  | Verbe <b>être</b> conjugué à la 3 <sup>e</sup> pers. du sing. que l'on peut remplacer par <b>était</b> en mettant la phrase <b>au passé</b> .   | Il <b>est</b> <b>tremblant</b> de peur.<br>Il <b>était</b> <b>tremblant</b> de peur. |
| <b>es</b>   | Verbe <b>être</b> conjugué à la 2 <sup>e</sup> pers. du sing. que l'on peut remplacer par <b>étais</b> en mettant la phrase <b>au passé</b> .   | Tu <b>es</b> fatigué.<br>Tu <b>étais</b> fatigué.                                    |
| <b>et</b>   | <b>Conjonction de coordination</b> . Peut être remplacé par <b>et puis</b> .  | Elle porte une galette <b>et</b> ( <b>et puis</b> ) du beurre.                       |
| <b>sont</b> | Verbe <b>être</b> conjugué à la 3 <sup>e</sup> pers. du plur. que l'on peut remplacer par <b>étaient</b> en mettant la phrase <b>au passé</b> . | Ils <b>sont</b> joufflus.<br>Ils <b>étaient</b> joufflus.                            |
| <b>son</b>  | <b>Déterminant</b> (adjectif possessif). Peut être remplacé par <b>ses</b> au pluriel.  | Il prend <b>son</b> stylo.<br>Il prend <b>ses</b> stylos.                            |

**Grammaire - Je retiens :** Les groupes fonctionnels de la phrase **GRAM M2-4.**

Une **phrase** est constituée de **trois groupes** :

les **groupes facultatifs**, le **groupe sujet** et le **groupe verbal ou prédicat**.

Si on enlève les groupes facultatifs (qui peuvent être supprimés et déplacés), on obtient une **phrase minimale**. Ces groupes apportent des renseignements sur la phrase qui devient donc moins précise si on les enlève.

Lorsqu'on rédige un texte, on va donc utiliser des **groupes facultatifs** pour apporter des **précisions** au lecteur.

**Orthographe - Je retiens :** Les règles d'orthographe de conjugaison **ORTH M2-3**.

Ces règles fonctionnent quels que soient le temps et le groupe du verbe.

| Personne                 | Singulier (une personne)  | Pluriel (plusieurs personnes)   |
|--------------------------|---|---|
| Personne qui parle       | <b>JE</b> : le verbe ne se termine <b>jamais</b> par <b>T</b> ou <b>D</b> .<br><b>Je chante, je serai, je prenais.</b>  | <b>NOUS</b> : le verbe finit <b>toujours</b> par <b>ONS</b> .<br><b>Nous allons, nous prendrons, nous étions.</b><br><b>Sauf</b> : Nous <b>sommes</b> et les verbes au passé simple qui est peu utilisé à cette personne.                           |
| Personne à qui on parle  | <b>TU</b> : le verbe finit <b>toujours</b> par <b>S</b> .<br><b>Tu obéis, tu feras, tu dansais.</b><br><b>Sauf</b> : tu <b>peux, tu veux, tu vaux</b> et les verbes du 1 <sup>er</sup> groupe à l'impératif présent.<br><b>Souligne, cherche...</b> | <b>VOUS</b> : le verbe finit <b>toujours</b> par <b>EZ</b> .<br><b>Vous roulerez, vous pétrissiez, vous faisiez.</b><br><b>Sauf</b> : vous <b>êtes, vous dites, vous faites</b> et les verbes au passé simple qui est peu utilisé à cette personne. |
| Personne de qui on parle | <b>IL</b> ou <b>ELLE</b> : le verbe ne se termine <b>jamais</b> par <b>S</b> .<br><b>Il sonne, elle court, elle pourra, il pend.</b>  | <b>ILS</b> ou <b>ELLES</b> : le verbe finit <b>toujours</b> par <b>NT</b> .<br><b>Ils faisaient, elles prendront, ils iront, elles mangent.</b>   |

**Lexique - Je retiens :** Les mots génériques **LEXI M2-2**.

Un **mot générique** possède un sens général ; il représente **un ensemble** de choses, de personnes, d'animaux. **Ex** : **des villes**.

Les **mots particuliers** sont **englobés** dans les mots génériques. **Ex** : **Paris, Londres, Madrid, Athènes**.



Palais royal – Madrid



Tower Bridge – Londres



Sacré Cœur-Montmartre

**Orthographe - Je retiens :** Des verbes particuliers **ORTHO M2-4.**

Les **verbes en -cer** prennent une cédille pour faire le son [s] devant les terminaisons commençant par *a* ou *o*.

Il commençait – il plaça – nous épiçons.

Les **verbes en -ger** prennent un *e* pour faire le son [j] devant les terminaisons commençant par *a* ou *o*.

Il rangeait – elle partagea – nous allongeons.

Les **verbes en -guer** conservent le *u* dans toutes les conjugaisons, même s'il est inutile.

Nous conjuguais – tu prodiguais – ils naviguaient.

Les **verbes en -quer** conservent le *u* dans toutes les conjugaisons, même s'il est inutile.

Il extorqua – nous pratiquons – je traquais.

**Grammaire - Je retiens :** La fonction sujet **GRAM M2-5.**

La **fonction sujet** indique la personne, l'animal ou l'objet qui **accomplit, subit l'action** de la phrase, ou celui qui est dans l'**état décrit** dans la phrase.



Le facteur distribue le courrier.

Le courrier est distribué par le facteur.

Le facteur était heureux.

Pour le trouver, on l'encadre entre c'est... qui ou ce sont ... qui.

Le sujet est **généralement** placé **avant le verbe**.

En Russie, ce petit facteur distribuait ses lettres avec bonheur.

Mais il peut aussi en être **séparé par un groupe facultatif** ou un autre pronom.

Le facteur, un jour, éprouva un peu de peine.

Ou même être placé **après le verbe** (en général dans les phrases qui posent des questions).

Pourquoi ne recevait-il pas de courrier lui aussi ?

Un même sujet peut commander **plusieurs verbes**.

Le petit facteur chante, danse et court sur les chemins.

Plusieurs **natures de mots** peuvent être sujet, notamment :

Un **nom propre** : Vania aimait son métier.

Un **groupe nominal** : Les pieds du petit facteur dansaient.

Plusieurs **groupes nominaux** : Le facteur et ses amis oiseaux passaient leurs journées ensemble.

Un **pronom personnel** sujet : Il était heureux.

## MATHÉMATIQUES

**Géométrie - Je retiens :** Se repérer sur un planisphère **GEOM M2-1**.

Le planisphère est une représentation à plat du monde, vu de dessus. Pour s'y repérer, les hommes ont dessiné des **lignes imaginaires** non visibles (les cercles, les tropiques, les parallèles et l'équateur, ainsi que les méridiens). Ces lignes **délimitent des zones** (hémisphères, tropiques, zones polaires) et **permettent aussi de situer des points**. On les repère grâce aux **coordonnées** (les degrés du parallèle Nord ou Sud sur lequel ils se trouvent ainsi que les degrés Est ou Ouest du méridien).

Avec **les parallèles**, on donne **la latitude** (position verticale du point) et avec **les méridiens**, **la longitude** (position horizontale du point).

**Nombres et calculs - Je retiens :** Lecture et écriture des nombres **NUM M2-1**.

Pour pouvoir **écrire tous les nombres** en chiffres, tu as besoin des **10 chiffres** (0 à 9).



Pour écrire les nombres en lettres, tu as besoin de savoir écrire correctement **les 26 mots outils** : zéro, un, deux, trois, quatre, cinq, six, sept, huit, neuf, dix, onze, douze, treize, quatorze, quinze, seize, vingt, trente, quarante, cinquante, soixante, cent, mille, million et milliard.

**vingt(s), cent(s)**, peuvent s'accorder s'ils sont multipliés **et** s'il n'y a aucune quantité après.

**1 400** : mille-quatre-cent**s** (1 000 + 4 fois 100) ; **1403** : mille-quatre-cent-trois

**280** : deux-cent-quatre-vingt**s** (deux-cents + 4 fois 20) ; **120** : cent-vingt (100 + 20)

**million(s), milliard(s)**, peuvent s'accorder s'ils sont multipliés : **trois millions**.

N'oublie pas de compléter par un zéro les rangs vides à l'intérieur d'un nombre.

| Classe des milliards |   |   | Classe des millions |   |   | Classe des mille |   |   | Classe des unités simples |   |   |
|----------------------|---|---|---------------------|---|---|------------------|---|---|---------------------------|---|---|
| c                    | d | u | c                   | d | u | c                | d | u | c                         | d | u |
|                      |   |   |                     |   |   |                  |   |   |                           |   |   |

**Calculs - Je retiens :** Sens de la soustraction **CALC M2-1.**

La soustraction est l'opération inverse de l'addition.

Lorsqu'on la reconnaît dans une situation problème, le schéma est le même que pour l'addition, mais le ? n'est pas au même endroit.

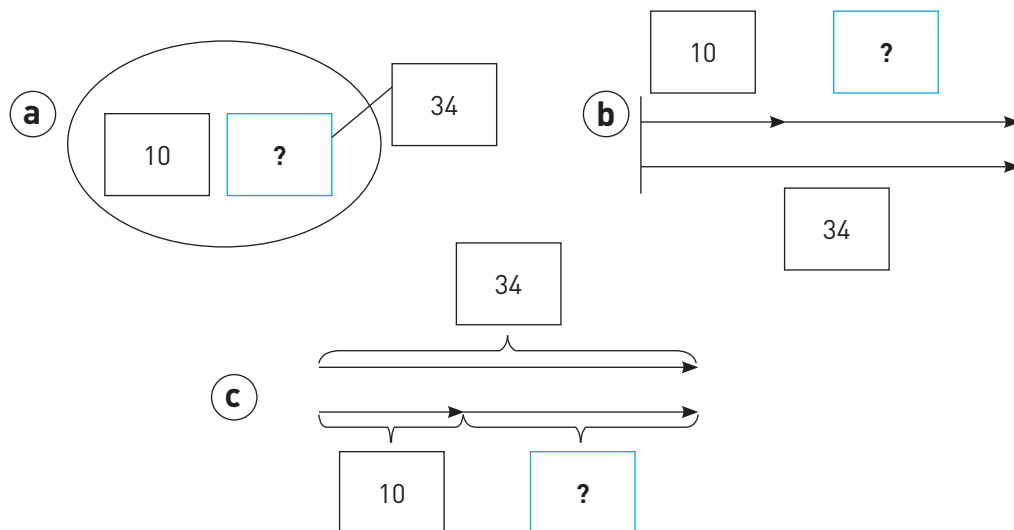

On peut chercher la **différence** qui existe entre deux quantités différentes (b), ou encore ce qu'il **reste** d'une quantité lorsqu'on lui enlève une partie (a ou c), ou encore **comparer** deux quantités pour dire laquelle est la plus grande (ou la plus petite) et de combien (b).

**Nombres et calculs - Je retiens :** Décomposer un entier **NUM M2-2.**

Pour **décomposer un nombre**, je peux procéder de plusieurs façons :

- Je décompose **par rangs**, sachant que les rangs représentés par un zéro ne seront pas décomposés :  $907\,084 = 900\,000 + 7\,000 + 80 + 4$ .
- Je décompose **par classe** :  $65\,243\,601 = \underline{65}\,000\,000 + \underline{243}\,000 + \underline{601}$ .
- Je réalise une **décomposition canonique** :  $65\,243\,601 = (6 \times 10\,000\,000) + (5 \times 1\,000\,000) + (2 \times 100\,000) + (4 \times 10\,000) + (3 \times 1\,000) + (6 \times 100) + 1$ .

Pour **recomposer un nombre**, je dois repérer le rang du chiffre le plus à gauche pour chaque partie de la décomposition, puis rajouter des zéros dans les rangs vides à l'intérieur du nombre.  $\underline{60}\,000 + \underline{400} + \underline{9} = \underline{60\,409}$ .

**Calcul mental - Je retiens :** Les propriétés de la soustraction **CALC M2-2.**

Complète les phrases suivantes :

Dans une soustraction, le premier terme est forcément le plus \_\_\_\_\_.

Dans une soustraction, le résultat est forcément plus \_\_\_\_\_ que le premier terme de l'opération.

Quand on enlève 0 à un nombre, ce nombre \_\_\_\_\_.

Quand on enlève \_\_\_\_\_ à un nombre, on obtient le nombre précédent.

**Calculs - Je retiens :** Technique opératoire de la soustraction **CALC M2-3.**

Tu peux **poser les soustractions** comme tu l'as appris pour les additions.

85 247 ➡ dans une soustraction, on met **le plus grand nombre en haut**,

– 52 130 ➡ on **aligne** les nombres par les unités,

33 117 ➡ on compte toujours dans le même sens, en **commençant par les unités**, de préférence **le chiffre du haut moins le chiffre du bas**.

**Remarques :** le résultat est toujours plus petit que le nombre de départ.

On peut **vérifier** le résultat en ajoutant le nombre du bas au résultat :

$52\,130 + 33\,117 = 85\,247$ . On doit retrouver le nombre de départ.

**Grandeurs et mesures - Je retiens :** Lecture de l'heure **MES M2-1.**

Un cadran d'horloge est gradué en minutes.

Chaque gros chiffre indique les heures et chaque gros trait indique 5 minutes.

La **petite aiguille** indique **les heures**.

La **grande aiguille** indique **les minutes**.

Certaines horloges ont une troisième aiguille, plus fine, qui indique les secondes : **la trotteuse**.

Pour lire les aiguilles sur une pendule, il faut d'abord **faire attention à leur taille !**

Pour lire l'heure, je regarde d'abord **la position** de la petite aiguille.

Pour lire et connaître le nombre de minutes, je regarde ensuite la position de la grande aiguille. Je dois multiplier par 5 le nombre que je vois :

➡ grande aiguille sur le 3 = 15 minutes (car  $3 \times 5 = 15$ )

➡ grande aiguille sur le 6 = 30 minutes (car  $3 \times 5 = 30$ ).

Tu dois faire attention à la position de l'aiguille des heures ! Tu observeras que celle-ci avance, lentement, mais qu'elle avance lorsque les minutes avancent ! Pendant que la grande aiguille fait un tour, la petite avance d'une graduation.



Quand il est 8h15, la petite aiguille n'est plus sur le 8, elle a légèrement avancé.



À 8h30, la petite aiguille est à mi-chemin entre le 8 et le 9.



Quand il est 8h55, la petite aiguille est très proche du 9.

Pour passer de **l'heure du matin** à **l'heure de l'après-midi**, j'ajoute 12. Quand la petite aiguille est sur le 1, l'après-midi, il est donc  $(1 + 12)$  13h.

12 h se dit **midi** pour la fin de matinée et 0 h 00 se dit **minuit** pour la fin de journée.

**Pour les heures du matin, on peut parfois lire l'heure de différentes façons :**

7 h 15 se dit 7 heures et quart ; 8 h 30 se dit 8 heures et demi.

On peut enlever à l'heure d'après les minutes qui manquent à la grande aiguille pour y arriver. Cela donne alors :

9 h 35 se dit aussi 10 heures moins 25 ;

9 h 40 se dit aussi 10 heures moins 20 ;

9 h 45 se dit aussi 10 heures moins le quart ;

9 h 50 se dit aussi 10 heures moins 10 ;

9 h 55 se dit aussi 10 heures moins 05.



**Nombres et calculs - Je retiens :** Écriture des nombres entiers **NUM M2-3.**

Un nombre entier peut s'écrire de **différentes manières**. Selon l'écriture choisie, certaines règles sont à respecter pour que l'orthographe et la lecture soient correctes.

**Il faut les apprendre !**

Écriture **en lettres, en chiffres, écritures décomposées** par rang, par classe...

S'entraîner à passer de l'une à l'autre permet de mieux maîtriser la numération de position.

**Nombres et calculs - Je retiens :** Technique opératoire de la soustraction posée avec retenue **CALC M2-4.**

Certaines soustractions comportent des retenues.

1. Observe la colonne des unités : quand le chiffre du haut est plus petit que le chiffre du bas, on ajoute **10 unités** au chiffre du haut :  $3 + 10 = 13$ .

On peut alors calculer :  $13 - 7 = 6$  ou **7 pour aller à 13 = 6**.

2. Pour ne pas modifier l'écart entre les deux nombres, il faut ajouter **1 dizaine** (**10 unités = 1 dizaine**) au nombre du bas, dans la colonne des dizaines.

On calcule de la même façon avec la colonne des dizaines, puis avec celle des centaines, etc.

### 1. Technique détaillée

| c  | d  | u |
|----|----|---|
| 8  | 4  | 3 |
| 5  | 6  | 7 |
| +1 | +1 |   |
| 2  | 7  | 6 |

### 2. Écriture simplifiée

| c  | d  | u |
|----|----|---|
| 8  | 4  | 3 |
| 5  | 6  | 7 |
| +1 | +1 |   |
| 2  | 7  | 6 |

### 3. Écriture sur le cahier

|   |    |    |   |
|---|----|----|---|
|   | 8  | 4  | 3 |
| - | 5  | 6  | 7 |
|   | +1 | +1 |   |
|   | 2  | 7  | 6 |





## ENSEIGNEMENT MORAL ET CIVIQUE

*Je retiens* : Code de la route du piéton **EMC M2-1.**

**Marcher dans la rue** ou le long d'une route est dangereux : je dois être vigilant(e).

- Je dois **écouter** et **regarder** pour savoir d'où peut venir le danger et prendre la bonne décision.
- Je dois reconnaître les différents **espaces de circulation** et les codes et règles à respecter (centre-ville, carrefours, routes de campagne).
- Je dois savoir **traverser** une chaussée, au bon endroit, en m'assurant que la voie est bien libre.
- Je connais les **panneaux courants** et les **familles de panneaux** de signalisation.

*Je retiens* : Droits et devoirs **EMC M2-2.**

En France, **la Déclaration des droits de l'homme et du citoyen** date de la Révolution française de 1789. Depuis, les Français sont devenus des **citoyens**, alors qu'avant, ils n'étaient que des **sujets** du roi tout puissant, soumis.

Elle a été complétée en 1948 par **la Déclaration universelle des droits de l'homme**, destinée à tous. Puis complétée en 1959, par **la Déclaration des droits de l'enfant**.

Ces **textes fondateurs** indiquent **l'idéal** que la société souhaite atteindre : que chaque être puisse prétendre à certains **droits** comme la liberté, l'égalité, la considération, le respect et l'aide sociale, dans le cadre fixé par **la loi**. **Être citoyen**, c'est pouvoir profiter de ces **droits**, mais c'est aussi avoir des **devoirs** envers les autres et son pays : payer des impôts, voter aux élections, connaître et respecter les lois, porter secours etc.

Mais les textes fondateurs du droit, ne garantissent pas toujours la pleine application de ce qui est écrit : des journalistes sont emprisonnés et tués pour leurs opinions, des enfants sont exploités par le travail et n'ont pas accès à l'éducation ni à la santé etc.

En plus des lois existantes, des **organismes veillent** et essaient de faire respecter ces textes au nom de la dignité humaine et de la Paix. **L'UNICEF** veille à ce que les droits des enfants soient respectés (droit d'être soignés, aimés, protégés et d'avoir une nationalité), **Amnesty International** se bat contre toutes les violations des droits humains (tortures, peine de mort...). **Médecins du Monde** vient en aide à tous ceux qui ont besoin de soins (famines, épidémies, malnutrition...).



*Le savais-tu ?*

Si tu es victime de violences, de harcèlement, de racket ou si tu connais quelqu'un qui s'est confié à toi sur l'un de ces sujets, tu peux appeler gratuitement ce numéro pour en parler. Cette conversation restera confidentielle.

*Je retiens :* Les lois, les règles et les sanctions **EMC M2-3.**

La loi oblige (par exemple de payer des impôts), elle permet (droit de faire grève), elle limite certains droits (ne pas aller trop loin dans la liberté d'expression) ou protège les citoyens (protection sociale concernant l'assurance maladie). Toute infraction à la loi ou à la règle donne lieu à une sanction fixée par elle-même : punition, travaux d'intérêts généraux, contravention, amende, prison...

À une échelle moindre, la règle et le règlement jouent le même rôle que la loi. Une règle doit être intelligente et réfléchie, c'est-à-dire au service du plus grand nombre.

Le respect des règles collectives est indispensable pour que chacun puisse vivre librement, en se sentant respecté et en sécurité. Quand cela est nécessaire, il est important de rédiger un règlement spécifique (cantine, école, gymnase, piscine) qui fixe le cadre des limites à respecter par tous et pour le bien de tous, sous peine d'avoir à s'exposer à des sanctions prévues. Ce qui est parfois interdit dans un espace public peut être autorisé dans un espace privé. Quand les règles ne sont pas respectées, on parle d'incivilités et même quand c'est plus grave, de délinquance.

## HISTOIRE

**Je retiens :** L'invention de l'écriture **HIST M2-1.**

L'invention de l'écriture marque le **passage de la Préhistoire à l'Histoire**. Elle est née du besoin de l'Homme de **garder des traces** de ses activités.

Vers 3300 ans avant Jésus-Christ, les premières écritures apparaissent à Sumer, en Mésopotamie. Ce sont les **pictogrammes**, dessins qui représentent ce qui est compté.

Un peu plus tard, vers 3000 avant J.-C., les Egyptiens inventent les **hiéroglyphes**.

Ces deux formes d'écritures ont permis de **compter** et de **raconter** des histoires (celle des pharaons par exemple...). Néanmoins, pour comprendre ces écritures il fallait maîtriser de nombreux dessins (plus de 2 000) !

Toujours en Mésopotamie, apparaît vers 2500 ans avant J.-C. **l'écriture cunéiforme**. Cette écriture va simplifier de plus en plus les dessins qui deviennent des **symboles**. Les signes sont en forme de clous. On garde souvent la première lettre du mot



| PHÉNICIEN | GREC | NOM GREC | LATIN | PHÉNICIEN | GREC | NOM GREC | LATIN |
|-----------|------|----------|-------|-----------|------|----------|-------|
| 𐤀         | Α    | alpha    | A     | 𐤁         | Ξ    | xi       | X     |
| 𐤂         | Β    | bêta     | B     | 𐤂         | Ο    | omicron  | O     |
| 𐤃         | Γ    | gamma    | G     | 𐤄         | Π    | pi       | P     |
| 𐤄         | Δ    | delta    | D     | 𐤅         |      |          |       |
| 𐤅         | Ε    | epsilon  | E     | 𐤆         | Ρ    | rhô      | R     |
| 𐤆         |      |          |       | 𐤇         | Σ    | sigma    | S     |
| 𐤇         | Ζ    | dzêta    | Z     | 𐤈         | Τ    | tau      | T     |
| 𐤈         | Η    | êta      | H     | 𐤉         | Υ    | upsilon  | U     |
| 𐤉         | Θ    | thêta    |       | 𐤊         | Φ    | phi      | F     |
| 𐤊         | Ι    | iota     | I     | 𐤋         | Χ    | khi      | Q     |
| 𐤋         | Κ    | kappa    | C     | 𐤌         | Ψ    | psi      |       |
| 𐤌         | Λ    | lambda   | L     | 𐤍         | Ω    | oméga    |       |
| 𐤍         | Μ    | mu       | M     |           |      |          |       |
| 𐤎         | Ν    | nu       | N     |           |      |          |       |

Les **Phéniciens** inventent un **alphabet de 22 lettres** 1000 ans avant Jésus-Christ.

En **France**, grâce à **l'alphabet grec**, les premières traces écrites remontent à **600 ans avant J.-C.**, à la fondation de la ville de Marseille.

A partir du **1<sup>er</sup> siècle avant J.-C.**, c'est **l'alphabet latin** qui est utilisé par les romains. C'est l'alphabet que nous utilisons aujourd'hui en France. Il a **26 lettres dont les 6 voyelles**.

**Je retiens :** Les grandes civilisations **HIST M2-2.**

Les grandes civilisations antiques ont laissé un héritage important. De grands **penseurs et savants** comme **Pythagore, Euclide et Archimède** ont fait évoluer les mathématiques et les sciences.

Les grecs ont érigé de grands monuments comme le Parthénon d'Athènes, temple dédié à la déesse Athéna.

Les romains inventent le citoyen et les lois, mais ils construisent de grands ouvrages architecturaux comme par exemple le pont du Gard, pont aqueduc qui servait à alimenter la ville de Nîmes en eau.

Les Egyptiens ont construit des pyramides (Kheops, Mykerinos, Chephren) qui servaient de tombeau à leurs pharaons.

Les Grecs nous ont apporté aussi **le théâtre** (la tragédie), les **Jeux olympiques**.

**Je retiens :** La Gaule **HIST M2-3.**

Au 5<sup>e</sup> siècle avant J-C, le territoire français actuel était occupé par les **celtes et les grecs**. Ces deux peuples forment **la Gaule**.

Ils pratiquent **l'agriculture** et **l'élevage**. Ils inventent la **moissonneuse** et **l'araire**. Ils fabriquent aussi de **nombreux outils en bronze et en fer**.

Les Gaulois croient en de nombreux **dieux**.

Les romains sont les voisins des Gaulois. Ils veulent étendre leurs territoires et en -58 **l'armée romaine, dirigée par Jules César, envahit la Gaule**.

En -52, **Vercingétorix**, chef des Avernes, réunit les autres peuples Gaulois et bat les romains à la **bataille de Gergovie**.

Mais il capitule la même année à **Alésia** après un long siège.



Théâtre d'Athènes



Εὐκλείδης  
Eukleidēs



Πυθαγόρας  
Pythagóras



Ἀρχιμήδης  
Archimedes



## SCIENCES

*Je retiens :* Le système solaire 1 **SCI M2-1.**



Dans le **système solaire**, il y a **huit planètes**. Elles ont toutes une forme **sphérique** et cela à cause de la gravité. Par contre, elles n'ont pas toutes le même aspect (couleur, structures). Cela en grande partie, à cause de leur distance au Soleil quand elles se sont formées.

Elles n'ont pas toutes la même taille.

Le système solaire contient également des quantités de poussière et de petits corps : **astéroïdes** et **comètes**.

*Je retiens :* Le système solaire 2 **SCI M2-2.**

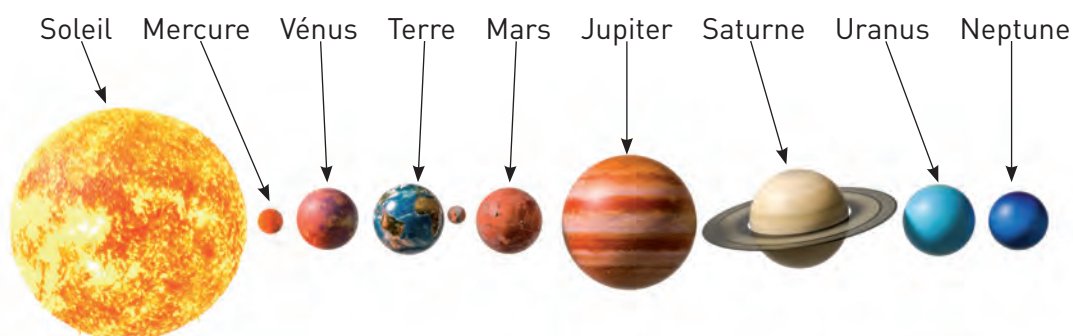

Les quatre premières ont une surface rocheuse. Elles sont appelées terrestres ou **telluriques**. Leur enveloppe gazeuse primitive s'est évaporée, car elles sont proches du Soleil.

Les quatre suivantes sont beaucoup plus grosses. Ce sont les **géantes ou gazeuses**. Elles sont enveloppées d'une épaisse couche gazeuse avec un petit noyau rocheux.

Les huit planètes du système solaire tournent autour du Soleil dans le **sens inverse** des aiguilles d'une montre.

Certaines planètes ont des **satellites naturels**.

*La Terre a la Lune, Jupiter a Europe...*



Pour observer l'espace, les hommes utilisent :

- **des satellites artificiels** qui sont en orbite autour de la Terre (Hubble).
- **des sondes**, qui voyagent dans l'espace (Soho).
- **des missions habitées** où l'homme se déplace dans l'espace (mission Apollo).

*Je retiens :* Les ressources présentes dans notre environnement et indispensables à la vie. **SCI M2-3.**



La **vie** a pu **se développer sur la Terre** grâce à certaines conditions :

- une distance idéale par rapport au soleil permettant de diffuser la **chaleur** et la **lumière** nécessaires au développement des êtres vivants ;
- la présence d'une **atmosphère** filtrant les rayons nocifs du soleil et contenant de **l'oxygène** (gaz permettant la respiration) ;
- la présence d'**eau** à l'état liquide, élément indispensable à la vie ;
- la présence d'une **croûte terrestre**, support au développement de la vie.

## ÉDUCATION PHYSIQUE ET SPORTIVE

*Je retiens :* S'orienter **EPS M2-1**.

Pour m'orienter dans un espace donné, je peux utiliser les informations fournies par **les panneaux indicateurs** de directions, **les plaques de rues** ou de lieux, **des points de repères** comme les lieux remarquables (parcs, fontaines, monuments, enseignes, édifices publics, services publics). Certains logos ou abréviations sont à connaître pour faciliter les repérages et l'orientation (**O.T** = Office de tourisme, **Z.I** = Zone industrielle, **ZAC** = zone d'activité commerciale etc). Je peux utiliser **un plan** ou une carte qui me permettront de repérer le maillage des rues, de localiser des édifices et services grâce à un répertoire et des coordonnées. Je dois savoir lire le code de **la légende**, repérer et lire des coordonnées quand le plan ou la carte est quadrillé. Je m'oriente grâce aux points cardinaux indiqués sur la carte et grâce à la position des éléments entre eux. Pour aller d'un point à un autre, je trace une ligne droite qui me donne la distance à vol d'oiseau. Le parcours réel suit rarement cette ligne droite.

**Je dois tenir mon plan de telle sorte à avoir ce que je lis sur le plan ou la carte devant moi !**

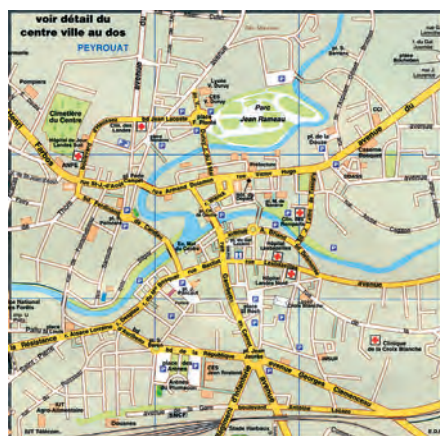

# FICHES OUTILS

## MODULE 3





### Grammaire *Je retiens.* La nature des mots **GRAM M3-1.**

Les mots appartiennent à des classes grammaticales.

La **nature** du mot détermine la classe grammaticale d'un mot. Quel que soit son rôle dans la phrase, la nature du mot **ne change pas**.

Exemple :

1. Ces **chevaux** sont beaux.

2. Théo aime les **chevaux**.

} Qu'il soit sujet ou complément, le mot « chevaux » reste **un nom**.

|                                |   |   |
|--------------------------------|---|---|
| <b>Le nom</b>                  | Il désigne une personne, un animal, un objet, une notion.           | Il y a les noms communs et les noms propres. Le nom propre prend toujours une majuscule.<br><i>Ma <b>fil</b>le s'appelle <b>Julie</b>.</i><br><i>Ma <b>tan</b>te habite <b>Paris</b>.</i> |
| <b>Le verbe</b>                | Il sert le plus souvent à exprimer une action.                      | Le verbe se conjugue.<br><i>Le chat <b>mange</b> une souris.</i><br><i>Le chat <b>mangeait</b> une souris.</i>  |
| <b>Le déterminant</b>          | Il précède le nom et permet de déterminer le genre et le nombre.    | Le choix du déterminant est important. Tu peux changer le sens d'une phrase en changeant juste le déterminant.<br><i>Je veux <b>un</b> bonbon.</i><br><i>Je veux <b>ce</b> bonbon.</i>    |
| <b>L'adjectif qualificatif</b> | Il apporte des précisions sur le nom, on dit qu'il qualifie le nom. | L'adjectif s'accorde avec le nom qu'il qualifie.<br><i>Ma robe est <b>bleue</b>.</i><br><i>Mon pull est <b>bleu</b>.</i>  |
| <b>Le pronom</b>               | Il remplace le nom ou le groupe nominal.                            | Théo donne un bonbon à son copain.<br><br><i><b>Il</b> <b>le</b> <b>lui</b> donne.</i>                |
| <b>La préposition</b>          | Elle précède un groupe nominal, un verbe à l'infinitif.             | <i>Le panier est <b>dans</b> le garage <b>près de</b> la porte.</i>   |

### Grammaire du verbe *Je retiens.* Le présent de l'indicatif **GRAM M3-2.**

Le présent de l'indicatif exprime un **fait qui se déroule au moment où on le rapporte**.

Il est aussi utilisé pour exprimer :

- Une action qui dure : *Nous **travaillons** depuis ce matin.*
- Un état : *Cette **maison** est belle.*
- Une habitude : *Tous les matins, je **me réveille** à 7 heures.*
- Des vérités générales : *L'**été**, il fait chaud.*

|                    | Chanter          | Finir             | Partir          | Vouloir | Prendre  | Faire   | Dire   |
|--------------------|------------------|-------------------|-----------------|---------|----------|---------|--------|
| Groupe             | 1 <sup>er</sup>  | 2 <sup>e</sup>    | 3 <sup>e</sup>  |         |          |         |        |
| <b>Je</b>          | chant <b>e</b>   | fin <b>is</b>     | par <b>s</b>    | veux    | prends   | fais    | dis    |
| <b>Tu</b>          | chant <b>es</b>  | fin <b>is</b>     | par <b>s</b>    | veux    | prends   | fais    | dis    |
| <b>Il elle, on</b> | chant <b>e</b>   | fin <b>it</b>     | part <b>it</b>  | veut    | prend    | fait    | dit    |
| <b>Nous</b>        | chant <b>ons</b> | finiss <b>ons</b> | part <b>ons</b> | voulons | prenons  | faisons | disons |
| <b>Vous</b>        | chant <b>ez</b>  | finiss <b>ez</b>  | part <b>ez</b>  | voulez  | prenez   | faites  | dites  |
| <b>Ils, elles</b>  | chant <b>ent</b> | finiss <b>ent</b> | part <b>ent</b> | veulent | prennent | font    | disent |

Les **consonnes muettes** se trouvent le plus souvent à la fin des mots.

Pour ne pas les oublier quand on écrit le mot, il faut soit mettre le mot au féminin ou bien trouver un mot de la même famille.

Exemple : grand**d** / grande**e**      un pot**t** / pot**ti**er / pot**erie**



**Orthographe** Je retiens. L'accord sujet-verbe **ORTH M3-2**.



Le verbe s'accorde toujours en nombre et en personne avec son sujet.

Il faut donc savoir d'abord identifier le sujet. Pour repérer ce dernier, tu peux l'encadrer par « **C'est ... qui** » ou « **Ce sont ... qui** ».

Le chevalier **chemine** sur son cheval → C'est **le chevalier** qui **chemine**  
sur son cheval. sujet verbe

**Orthographe** Je *retiens*. L'accord sujet-verbe **ORTH M3-3**.

→ Un même sujet peut avoir plusieurs verbes. Chaque verbe s'accorde avec ce sujet :

Exemple : **M. Dubon** **est** sévère et **punit** souvent.

sujet - 2 verbes

→ Le même verbe peut avoir plusieurs sujets : le verbe se met alors au pluriel :

Exemple : **La maitresse et les élèves entrent** dans la classe en silence.

2 sujets - 1 verbe

→ Le verbe peut être éloigné de son sujet, séparé de lui par un complément :

Exemple : **Les enfants**, bien que fatigués par cette journée, **se levèrent** pour m'accueillir.

→ Le sujet peut être inversé, c'est-à-dire situé à droite du verbe :

Exemple : Soudain, à l'improviste, **surqit M. Dubon**, le surveillant.



**Écriture** Je retiens. Pour écrire un fait divers **ECRI M3-1**.

Pour écrire un fait divers, je dois :

- Lui donner un titre accrocheur.
- Rappeler l'information du titre dans la première phrase de l'article.
- Raconter à la troisième personne.
- Maîtriser le retour en arrière.
- Répondre aux questions Où ? Quand ? Qui ? Quoi ? Pourquoi ?
- Employer un vocabulaire adapté, riche et varié.
- Employer le couple PASSE COMPOSE + IMPARFAIT ou PASSE COMPOSE + PASSE SIMPLE.
- Eviter les répétitions par l'emploi de synonymes.
- Ponctuer correctement mes phrases.

## MATHÉMATIQUES

**Nombres et calculs** *Je retiens.* Les nombres entiers **NUM M3-1.**

Pour **comparer** deux nombres :

- on tient d'abord compte du **nombre de chiffres** de chaque nombre :

*Exemple : 6 524 est plus petit que 12 548, car le premier a seulement 4 chiffres et le second 5.*

- s'ils ont le même nombre de chiffres, on **compare chiffre à chiffre en partant du rang le plus grand**, c'est-à-dire du chiffre le plus à gauche.

*Exemple : 526 580 est plus petit que 537 690,  
524 570 est plus petit que 525 890.*

**Nombres et calculs** *Je retiens.* Les nombres entiers **NUM M3-2.**

Pour comparer des nombres, on utilise **les signes < et >**.

*Exemples :*

18 > 15 se lit 18 est plus grand que 15 ou 18 est supérieur à 15.

« > » signifie **est plus grand que**.

227 < 232 se lit 227 est plus petit que 232 ou 227 est inférieur à 232.

« < » signifie **est plus petit que**.

On peut ranger les nombres dans l'**ordre croissant**. On ordonne ces nombres **du plus petit au plus grand**.

On peut ranger les nombres dans l'**ordre décroissant**. On ordonne ces nombres **du plus grand au plus petit**.

**Grandeurs et mesures** *Je retiens.* Les unités de mesure de masse **MES M3-1.**

On utilise les **masses** lorsqu'on veut **peser** un objet, une personne ou un animal.

L'**unité principale** est le **gramme**.

L'**unité de référence** est le **kilogramme**.

On n'utilise pas la même unité en fonction de l'objet à peser :

- une personne est pesée en kilogrammes (kg) ;
- un camion est pesé en tonnes (t) ;
- une tablette de chocolat est pesée en grammes (g) ;
- un médicament en comprimé ou en poudre est pesé en milligrammes (mg).



Tableau de conversion

| Kilogramme            | hectogramme         | décagramme         | gramme             | décigramme         | centigramme         | milligramme           |
|-----------------------|---------------------|--------------------|--------------------|--------------------|---------------------|-----------------------|
| kg                    | hg                  | dag                | g                  | dg                 | cg                  | mg                    |
| multiples             |                     |                    |                    | sous-multiples     |                     |                       |
| 1 000 fois plus grand | 100 fois plus grand | 10 fois plus grand | unité de référence | 10 fois plus petit | 100 fois plus petit | 1 000 fois plus petit |



### Géométrie *Je retiens.* Les triangles **GEOM M3-1.**

Un **triangle** est un **polygone** qui est constitué de **3 côtés**.

Les différents types de triangles :

1. Le triangle **isocèle** a deux côtés de même longueur.
2. Le triangle **rectangle** a deux côtés perpendiculaires qui forment un angle droit.
3. Le triangle **équilatéral** a trois côtés de même longueur.
4. Le triangle **rectangle isocèle** a deux côtés de même longueur et un angle droit.
5. Un triangle qui n'a aucune de ces propriétés est un triangle **quelconque**.

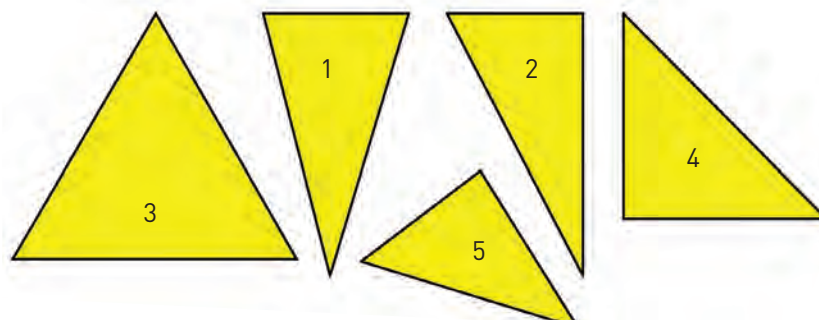

### Nombres et calculs *Je retiens.* Poser la multiplication **CALC M3-1.**

Pour calculer un produit comme  $987 \times 24$ , il faut poser l'opération suivante :

- D'abord, calculer  $987 \times 4$ .

- Calculer ensuite  $987 \times 20 = 987 \times 2 \times 10$   
(on calcule 2 dizaines  $\times 987$ ).

$$\begin{array}{r}
 987 \\
 \times 24 \\
 \hline
 3948 \\
 + 19740 \\
 \hline
 23688
 \end{array}$$

## ENSEIGNEMENT MORAL ET CIVIQUE

*Je retiens.* Internet **EMC M3-1.**

**Internet** est un **gigantesque réseau de communication**, comme une toile d'araignée aussi grande que le monde, qui permet de très nombreuses utilisations : **recherche** d'informations, **échange** de messages, **publication** et partage d'informations personnelles, **jeux** en ligne, etc.

Sur Internet, tout le monde est à égalité : cela me permet de faire **beaucoup de choses** depuis un simple ordinateur, mais cela se traduit aussi par de nombreux **dangers** auxquels je dois faire attention.

*Je retiens.* Les cinq règles de base pour me protéger sur Internet **EMC M3-2.**



1. **Je ne crois pas tout** ce que je vois ou lis sur Internet .
2. **Je ne donne JAMAIS d'informations personnelles** : nom, prénom, photo, adresse, numéro de téléphone, etc.
3. **Je me méfie** énormément des inconnus rencontrés sur Internet.
4. **Je limite le temps** que je passe à jouer ou à surfer sur Internet.
5. **Je parle immédiatement à un adulte de confiance** de tout problème que je rencontre.

*Je retiens.* Les convenances et les règles **EMC M3-3.**



Les convenances et les **règles du « bien vivre ensemble »** ne sont pas écrites comme les lois. Ce sont les **habitudes de vie** et les façons de se comporter avec les autres qui les fixent. Chacun est responsable de ses attitudes. Le **respect** de ces règles est indispensable pour que chacun puisse vivre librement, en se sentant respecté.

*Je retiens.* La laïcité **EMC M3-4.**



La **laïcité** est le principe de **séparation entre la religion et l'État**.

Chaque personne est **libre de choisir** ou non une religion et de la pratiquer librement dans le **respect de l'Ordre public**.

L'État français est neutre et n'intervient pas dans les affaires de religion et de la même façon, la religion n'intervient pas dans les affaires de l'État.

Si **l'État est neutre**, il en va de même pour toutes les personnes qui travaillent pour l'État et que l'on appelle les fonctionnaires. Les enseignants sont des fonctionnaires.



*Je retiens.* Les invasions barbares **HIST M3-1.**

À la fin du II<sup>e</sup> siècle, l'Empire romain domine un grand nombre de pays autour de la Méditerranée. Cet Empire est très difficile à protéger. À la **fin du IV<sup>e</sup> siècle**, l'Empire est partagé en deux : **l'Empire romain d'Occident et l'Empire romain d'Orient**. Au cours du IV<sup>e</sup> siècle, les peuples voisins de l'Empire romain appelés les **Barbares** sont attaqués par les **Huns**. Les Barbares se réfugient dans l'Empire romain.



Relief : Barbare combattant un légionnaire romain.

*Je retiens.* Les grands mouvements et déplacements de population **HIST M3-2.**

À partir du III<sup>e</sup> siècle, des barbares fuient les invasions des Huns et se réfugient dans l'Empire romain. Ces Barbares s'appellent **les Wisigoths, les Burgondes, les Francs, les Vandales et les Alamans**. Ils s'installent progressivement sur le territoire romain. Une **cohabitation Barbares – Romains** se met en place.

Au V<sup>e</sup> siècle, **Attila**, roi des Huns tente d'envahir la Gaule mais Barbares et Romains s'allient. Attila est vaincu à la **bataille des Catalauniques en 451**.

En **476**, c'est la **chute de l'Empire romain** : cette année marque la **fin de l'Antiquité** et le **début du Moyen Âge**.

*Je retiens.* Clovis et le royaume des Francs **HIST M3-3.**



**Clovis** devient **roi des Francs en 481**. Il épouse Clotilde, une princesse burgonde. Clotilde est chrétienne et tente de convertir Clovis au christianisme.

C'est en **496** que Clovis se fait baptiser par l'évêque de Reims.

Devenu **chrétien**, il reçoit l'aide de l'Église et des populations gallo-romaines pour reprendre la Gaule aux Barbares.

À sa mort en 511, la Gaule est en partie réunifiée.

*Je retiens.* Consommer de l'énergie en France **GEO M3-1.**

**L'énergie** est indispensable à l'exercice de toute activité humaine. Elle est devenue aujourd'hui un élément aussi vital que l'eau et la nourriture.

Il existe des **énergies fossiles** qui ne sont **pas renouvelables** : le pétrole, le gaz, le charbon, l'uranium et **des énergies renouvelables** : le soleil, le vent, la force des marées et cours d'eau, la chaleur du sol et du sous-sol, la biomasse et les déchets.

La production d'électricité en France est à 85 % d'origine nucléaire.



*Je retiens.* L'enjeu énergétique **GEO M3-2.**

La **transformation** et **l'utilisation de l'énergie** s'accompagnent de déperditions, de production de déchets et de gaz à effet de serre. Ces réalités sont au centre de préoccupations majeures pour nos sociétés : lutter contre les **changements climatiques**, réduire les **gaspillages** énergétiques, faire face à l'épuisement des ressources, assurer la sécurité des approvisionnements, conforter l'indépendance énergétique et fournir l'énergie au meilleur coût.



*Je retiens.* La gestion des ressources et la protection de l'environnement **GEO M3-3.**

La **production et le transport d'énergie** sont à l'origine d'importants **risques de pollution**, dangereuse pour les hommes et l'environnement. Améliorer l'efficacité énergétique en France passe non seulement par la **maîtrise des consommations** mais aussi par la **réduction des pertes** lors du transport et de la distribution. La France s'est engagée à lutter contre le dérèglement climatique en développant son modèle énergétique par un texte de loi « transition énergétique pour une croissance verte ».



*Je retiens.* L'eau : une ressource à gérer **SCI-M3-1.**

Sur la Terre, on trouve :

- 97,2% d'eau salée (mer et océan),
- 2,8% d'eau douce dont seulement 0,7 % est liquide (le reste étant sous forme de glace, ou de neige).

Sans eau, les organismes vivants (animaux et végétaux) ne peuvent pas **vivre**.

L'eau représente environ 65% de notre corps. Nous perdons (transpiration, urine) et absorbons (boisson, aliments) en moyenne 2 litres d'eau par jour.

Au total, pour satisfaire nos besoins (douche, cuisine...), nous utilisons de 20 à 50 litres d'eau « traitée » par jour.

Pour **traiter l'eau**, on la puise dans une nappe phréatique ou dans une rivière.

Elle est acheminée dans une usine de production **d'eau potable** où elle subit de nombreux traitements.

Une fois utilisée, **l'eau usée** repart dans les égouts (ou dans une fosse septique) puis elle est traitée dans une **station d'épuration** avant d'être rejetée dans le milieu naturel.



*Je retiens.* L'eau porteuse de vie **SCI-M3-2.**

L'eau que nous consommons au robinet ou en bouteille n'est pas **pure**.

Elle contient les éléments présents dans le milieu qu'elle traverse :

- **Des sels minéraux** pris au contact des roches : sodium, potassium, calcium, magnésium, fer et phosphore.
- **Des oligo-éléments** : iode, cuivre, fluor, chlore, zinc...

Ces éléments **sont indispensables** au bon fonctionnement de notre corps.



*Je retiens.* Les sources de pollution **SCI M3-3.**



**L'eau et l'air** sont de plus en plus contaminés par des **polluants** produits par les activités humaines. Le ministère de l'Écologie, du Développement durable et de l'Énergie a mis en œuvre une politique de protection des ressources naturelles de la France, afin de lutter contre les **gaz à effet de serre** et le **réchauffement climatique**.

Par exemple, pour la gestion des déchets, la France a pris différentes mesures : le tri des déchets, la création de déchetteries, la suppression des sacs plastiques, le recyclage du verre, du plastique, du papier, la réduction des emballages...

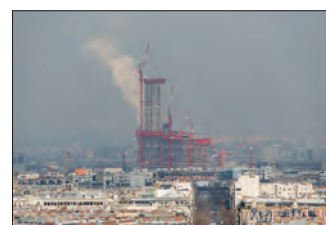

# FICHES OUTILS

## MODULE 4



## OUTIL POUR ECRIRE : *Le portrait*

Tu vas pouvoir **compléter** cette liste au fur et à mesure de tes lectures et écritures.

Tu peux suivre les étapes suivantes pour ne rien oublier :

- **Choisir une idée directrice** qui caractérise la personne
- **Décrire** la personne à partir de son apparence, de son caractère, ses vêtements ou ses sentiments.
- **Employer** des pronoms personnels (il, elle..)et de synonymes pour éviter les répétitions.
- **Etre cohérent** dans la description et ne pas s'arrêter brusquement.
- **Utiliser un vocabulaire adapté** (adjectifs précis, variés et nombreux)

### Adjectifs qualifiant soit le visage, soit l'allure, soit le regard

adorable, affreux, âgé, agacé, ahuri,  
angoissé, bizarre, bon, chaleureux,  
charnu, corpulent, crasseux, doux, dur,  
élégant, énergique, étrange, étroit,  
étonné, faible, féroce, furieux, gros,  
immense, raide, rêveur, ridicule, sale,  
simple, superbe, triste, vulgaire

### Mots dont le radical est le nom d'une partie du corps humain

s'accouder, s'adosser, affronter,  
s'agenouiller, col, corsage, corset,  
cuissarde, digital, doigté, embrasser,  
encolure, enjamber, s'entêter, jambière,  
manuel, oreiller, piétiner, ventriloque

**Banque de mots pour le visage :**

**Des synonymes de visage** : figure, face, frimousse, binette, minois, trogne, tronche ...

**Sa forme** : rond, ovale, long, pointu, carré, massif, anguleux,

**Son teint** : mat, hâlé, bronzé, terne, pâle, coloré, cadavérique,

**Les cheveux** : frisés, raides, crépus, ondulés, épais, fins, longs, courts, ébouriffés, rebelles (chauve)...

**Le front** : droit, oblique, rond, bombé, fuyant, haut, bas, ridé

**Les yeux** : bridés, en amande, globuleux, immenses, petits, pétillants, exorbités, sombres, brillants

**Le regard** : fuyant, perçant, vide, vif, franc, profond, rêveur, hautain, méprisant

**Le nez** : aquilin, busqué, camus, droit, en trompette, retroussé, parfait, écrasé, tombant, aplati, crochu, large

**Les lèvres** : charnues, épaisses, minces, serrées, gourmandes, bien dessinées, étroites, pulpeuses, tristes, bec-de- lièvre

**Le menton** : pointu, gras, proéminent, rond, massif, volontaire, carré, puissant, en galoche, double

**L'oreille** : étroite, large, lobe allongé, lobe presque absent

**Autres caractéristiques** : les cils, les sourcils, la barbe, le bouc, la moustache, les joues , les paupières, les tempes, les mâchoires, les dents, le port de lunettes

## OUTIL POUR ECRIRE : *Décrire un lieu*

Tu vas pouvoir **compléter** cette liste au fur et à mesure de tes lectures et écritures.

Tu peux suivre les étapes suivantes pour ne rien oublier :

- commencer par une description générale
- choisir un point d'observation qui sert de repère
- utiliser les cinq sens
- organiser l'espace selon un certain ordre
- exprimer les sentiments et les impressions ressentis

| Expressions permettant d'organiser un paysage :  |  | Adjectifs qualifiant le paysage :  |  |
|--|--|--|--|
| à droite, à gauche, à l'arrière-plan, à l'extérieur, dans un coin, au sommet, au premier plan, au milieu de, sur la ligne d'horizon, sur le sol, tout près, en face, en amont, en contrebas, un peu plus loin, en deçà, la haut, derrière, |  | abandonné, accueillant, lunaire, magnifique, obscur, pittoresque, chaleureux, délabré, coloré, industrialisé, sauvage, sale, pauvre, populaire, jeune, dynamique, animé, agréable, |  |

| Verbes servant à désigner les actions d'une personne dans un paysage   |  |  |  |  |
|--|--|--|--|--|
| aller découvrir, atteindre, avancer jusqu'à, continuer sur, dévaler, passer chez, prendre la direction, rejoindre, repartir vers, revenir sur ses pas, se restaurer, se précipiter vers, s'engouffrer, traverser, suivre, veiller à, filer sur |  |  |  |  |
| Mots se rapportant au sens gustatif  | Mots se rapportant au sens olfactif                    | Mots se rapportant au sens auditif   | Mots se rapportant au sens tactile   | Mots se rapportant au sens visuel                                      |
| déguster, délecter, avoir l'eau à la bouche, s'en lécher les doigts, savourer  | embaumer, humer, respirer, sentir, empester, renifler, | un son ou un bruit peut être agaçant, aigu, anormal, énervant, bizarre, profond, strident, terrible, | adhérer, caresser, chatouiller, écraser, heurter, palper<br>pulpeux, moelleux, velouté, visqueux | admirer, apercevoir, découvrir, entrevoir, explorer, reluquer, scruter |



**Grammaire du verbe :** *Je retiens :* L'imparfait de l'indicatif **GRAM M4-1**

L'**imparfait** de l'indicatif est un temps du passé qui indique une action qui a duré ou s'est répétée :

*Secrètement, les enfants attendaient cette rentrée.*

On l'utilise aussi dans les descriptions : ♦ *Ses cheveux blancs portaient dans tous les sens.*

À l'imparfait de l'indicatif, tous les verbes se terminent par : **-ais, -ais, -ait, -ions, -iez, -aient**

| parler        | finir           | avoir       | être        | Faire         | prendre       | voir         |
|---------------|-----------------|-------------|-------------|---------------|---------------|--------------|
| je parlais    | je finissais    | j'avais     | j'étais     | je faisais    | je prenais    | je voyais    |
| tu parlais    | tu finissais    | tu avais    | tu étais    | tu faisais    | tu prenais    | tu voyais    |
| il parlait    | il finissait    | il avait    | il était    | il faisait    | il prenait    | il voyait    |
| nous parlions | nous finissions | nous avions | nous étions | nous faisions | nous prenions | nous voyions |
| vous parliez  | vous finissiez  | vous aviez  | vous étiez  | vous faisiez  | vous preniez  | vous voyiez  |
| ils parlaient | ils finissaient | ils avaient | ils étaient | ils faisaient | ils prenaient | ils voyaient |

**Lexique :** *Je retiens :* Les familles de mots **LEXI M4-1**

Les mots d'une même famille ont une origine commune. Ils sont construits avec le **même radical** et se **rapportent à la même idée**.

L'origine est régulière : *terre – terrien – terrier – terrain*

L'origine est irrégulière : *mer – maree- marin – amerrir*

**Orthographe lexicale :** *Je retiens :* Les mots en préfixe -in **ORTH M4-1**

Le **préfixe in-** possède deux sens :

1. Il sert à former les antonymes (mot de sens contraire) :

♦ *connu → inconnu*

*satisfait → insatisfait*

2. Il a le sens de « dans, à l'intérieur » :

♦ *injecter (introduire dans le corps)*

*intérieur (qui est situé au-dedans)*

Le préfixe in- devient **im-** devant -b, -m, -p : **im**pair, **im**mortel ;

**il-** devant -l : **ill**égal ;

**ir-** devant -r : **ir**responsable.



**Grammaire :** *Je retiens :* Identifier un mot **GRAM M4-2**

Un mot se définit par sa **nature**, c'est-à-dire la classe grammaticale à laquelle il appartient. Pour indiquer cette nature, le dictionnaire utilise des abréviations :

**n.** = nom ; **adj.** = adjectif qualificatif ; **v.** = verbe ; **prep.** = préposition ; **adv.** = adverbe ; **pron.** = pronom...

Quelle que soit sa position dans la phrase, un mot garde toujours la même nature grammaticale.

**Orthographe :** *Je retiens :* Les mots avec un suffixe en -ail, -eil, -eul **ORTH M4-2**

Les noms **masculins** terminés par [aj], [ɛj] et [oej] se terminent à l'écrit par **-il** :

◆ *le soleil – le travail.*

**Exception** cependant pour les noms contenant le mot **feuille** :

◆ *le chèvrefeuille – le mille-feuille – le portefeuille.*

Les noms féminins terminés par [aj], [ɛj] et [oej] se terminent à l'écrit par **-ille** :

◆ *la feuille – la taille.*



**Attention à ne pas confondre le nom et le verbe.**

Le conseil, mais je conse**ille** (verbe conseiller).

**Grammaire :** *Je retiens :* Les noms propres et les noms communs **GRAM M4-3**

Il existe **deux types de noms** : les **noms propres** et les **noms communs**.

**Les noms communs** sont **accompagnés d'un déterminant** qui permet de trouver le **genre** (*féminin, masculin*) et le **nombre** (*singulier ou pluriel*).

Ils commencent par une **minuscule** et désignent des **choses**, des **objets**, des **matières**, des **fonctions** ou **métiers**, etc... qui ne sont **pas uniques**.

◆ *Dans presque toutes les maisons, on les a vus, en pâmoison, vautrés devant leur appareil.*

**Les noms propres** désignent des **personnalités** (*noms de famille ou prénoms*), des **lieux** (*villes, régions, pays*)... qui sont **uniques**.

Ils s'écrivent alors avec une **majuscule** et n'ont pas de déterminant

◆ *le petit Charlie prit la main de grand-papa Joe.*

Certains noms propres sont précédés d'un déterminant, c'est le cas des noms de pays (*la France*), de fleuve (*la Garonne*)...

**Grammaire du verbe : Je retiens :** Les particularités de l'imparfait **GRAM M4-4**

À l'imparfait, certains verbes du 1<sup>er</sup> groupe peuvent poser problème :

un **-e-** s'intercale  
devant **-ais, -ait, -aient**  
↓

on rajoute une **cétille**  
devant **-ais, -ait, -aient**  
↓

présence d'un double **i**  
à deux personnes  
↓

| Ranger                 | Placer                | Plier                |
|------------------------|-----------------------|----------------------|
| je rang <b>eais</b>    | je pla <b>çais</b>    | je pli <b>ais</b>    |
| tu rang <b>eais</b>    | tu pla <b>çais</b>    | tu pli <b>ais</b>    |
| il rang <b>eait</b>    | il pla <b>çait</b>    | il pli <b>ait</b>    |
| nous rang <b>ions</b>  | nous plac <b>ions</b> | nous pli <b>ions</b> |
| vous rang <b>iez</b>   | vous plac <b>iez</b>  | vous pli <b>iez</b>  |
| ils rang <b>eaient</b> | ils pla <b>çaient</b> | ils pli <b>aient</b> |

**Lexique : Je retiens :** Préfixes et suffixes usuels **LEXI M4-2**

Les **préfixes** permettent de changer le sens du radical. Les connaître peut aider à comprendre le sens d'un mot inconnu.

♦ **dé-** (préfixe indiquant le contraire) → **dés**enfler = **dé(s)-** + **enfler** = *devenir moins enflé*

Les **suffixes** modifient la nature et le sens des mots. Certains d'entre eux ont un sens précis qu'il est intéressant de connaître pour comprendre un mot nouveau.

♦ **aie** (lieu planté de...) → **chênaie** = **chêne** + **-aie** = *lieu planté de chênes*

**Grammaire : Je retiens :** Distinguer le genre et le nombre du nom **GRAM M4-5**

Le **nom** sert à désigner une personne (mère), un objet concret (fenêtre), une notion abstraite (inquiétude). C'est une nature grammaticale.

Un nom est de **genre masculin** quand on peut le faire précéder des déterminants **le** ou **un**, ou de genre **féminin** quand on peut le faire précéder des déterminants **la** ou **une** :

♦ **le** poulailler → *nom masculin* - **la** poule → *nom féminin*

Un nom peut être utilisé au **singulier** (la poule) ou au **pluriel** (les poules) : c'est ce qu'on appelle le **nombre**.

Il existe les noms **communs** (sœur, renard, ville...) et les noms **propres** qui eux désignent précisément une personne (Ernestine), un animal (Médor), un pays (France), un fleuve (Garonne)...

*Je retiens* : Trouver l'ordre de grandeur d'un résultat d'une multiplication **NOMB M4-1**

Pour **estimer** le résultat d'une multiplication de deux nombres entiers :

On **approche le nombre le plus grand à la dizaine la plus proche** avant d'effectuer le calcul.

*Par exemple :  $26 \times 3$ .*

*26 est plus proche de 30 que de 20.*

*$26 \times 3$  est plus proche de  $30 \times 3$  donc de 90.*

*On dit que 90 est la valeur approchée de  $26 \times 3$ .*

*Je retiens* : Reconnaître des droites parallèles et perpendiculaires **GEOM M4-1**

**Je retiens Perpendiculaires** : Les droites se coupent à **angle droit**.

**Parallèles** : Les droites ne se rejoignent pas si on les **prolonge à l'infini**.

Pour reconnaître des droites parallèles, je vérifie qu'elles ont toujours le même écartement.

*Je retiens* : Les fractions simples (1) **NOMB M4-2**

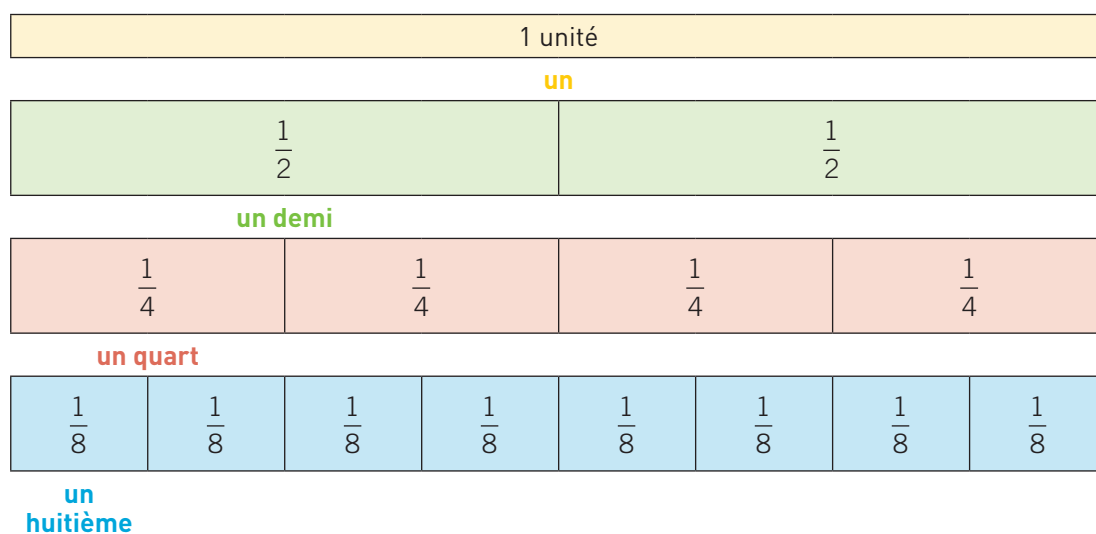

Les **fractions sont des nombres**.

- dans **une unité**, il y a **deux demis**  $\frac{2}{2}$ , il y a **quatre quarts**  $\frac{4}{4}$ , il y a **huit huitièmes**  $\frac{8}{8}$
- dans **un demi**  $\frac{1}{2}$ , il y a **deux quarts**  $\frac{2}{4}$ , il y a **quatre huitièmes**  $\frac{4}{8}$
- dans **un quart**  $\frac{1}{4}$ , il y a **deux huitièmes**  $\frac{2}{8}$

Il existe d'autres types de fractions : **un tiers**  $\frac{1}{3}$ , **un cinquième**  $\frac{1}{5}$ , **un sixième**  $\frac{1}{6}$  ...

**Je retiens :** Comparer des longueurs (1) **MES M4-1**

Pour comparer des longueurs, je peux utiliser :

une bande de papier avec une unité de grandeur choisie, le compas ou la règle graduée.

Lorsque je mesure un segment avec la règle graduée, je dois positionner précisément le 0 de la règle sur une extrémité du segment.

Les unités de mesure de longueur les plus utilisées sont, de la plus grande à la plus petite :

le kilomètre (km), le mètre (m), le centimètre (cm) et le millimètre (mm).

Je peux écrire une mesure de longueur dans différentes unités :  $12 \text{ cm et } 3 \text{ mm} = 123 \text{ mm}$

**Je retiens :** Tracer des droites perpendiculaires et parallèles **GEOM M4-2**

Méthode pour tracer deux parallèles :

- je trace d'abord, à l'aide de l'équerre, une droite (C) perpendiculaire à la droite (D) ;
- je trace ensuite une droite (E) perpendiculaire à la droite (C).
- Je marque les angles droits.

Les droites (D) et (E) étant toutes les deux perpendiculaires à la droite (C), elles sont parallèles.

On peut écrire :

- $(D) \perp (C)$ , les droites (D) et (C) sont perpendiculaires.
- $(E) \perp (C)$ , les droites (E) et (C) sont perpendiculaires.
- Donc  $(D) \parallel (E)$ , les droites (D) et (E) sont parallèles ;

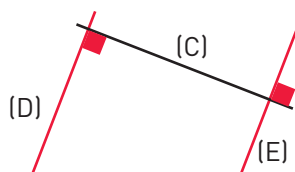

**Je retiens :** Les fractions simples (2) **NOMB M4-3**

Dans la fraction  $\frac{2}{5}$ , 2 est le numérateur et 5 est le dénominateur.

- Quand le numérateur est plus petit que le dénominateur, la fraction est inférieure à 1 :  $\frac{2}{5}, \frac{3}{5} \dots$
- Quand le numérateur est égal au dénominateur, la fraction est égale à 1 :  $\frac{8}{8}, \frac{5}{5} \dots$
- Quand le numérateur est plus grand que le dénominateur, la fraction est supérieure à 1 :  $\frac{3}{2}, \frac{7}{4} \dots$

On peut alors écrire :  $\frac{3}{2} = \frac{2}{2} + \frac{1}{2} = 1 + \frac{1}{2}$  ;  $\frac{7}{4} = \frac{4}{4} + \frac{3}{4} = 1 + \frac{3}{4}$

- Quand le numérateur est un multiple du dénominateur, la fraction est un nombre entier :

$$\frac{12}{4} = 3, \frac{15}{5} = 3 \dots$$

*Je retiens :* Comparer des longueurs (2) **MES M4-2**

Pour **comparer** des longueurs ou **faire des calculs** avec des longueurs, il faut exprimer toutes les longueurs dans une **même unité**.

| km | hm | dam | m | dm | cm | mm |
|----|----|-----|---|----|----|----|
| 1  | 0  | 0   | 0 |    |    |    |
|    |    |     | 1 | 0  | 0  | 0  |

$$1 \text{ km} = 10 \text{ hm} = 100 \text{ dam} = 1\,000 \text{ m}$$

$$1 \text{ m} = 10 \text{ dm} = 100 \text{ cm} = 1\,000 \text{ mm}$$

*Je retiens :* Les axes de symétrie d'une figure (1) **GEOM M4-3**

Si les 2 moitiés d'une figure plane se **superposent exactement** lorsqu'on la plie, alors cette figure possède un **axe de symétrie**.

Une **même figure** peut avoir **plusieurs axes de symétrie**.

*Je retiens :* Les fractions pour coder la mesure de longueurs **NOMB M4-4**

| 1 unité        |                |                |                |                |                |                |                |                |                |
|----------------|----------------|----------------|----------------|----------------|----------------|----------------|----------------|----------------|----------------|
| $\frac{1}{10}$ | $\frac{1}{10}$ | $\frac{1}{10}$ | $\frac{1}{10}$ | $\frac{1}{10}$ | $\frac{1}{10}$ | $\frac{1}{10}$ | $\frac{1}{10}$ | $\frac{1}{10}$ | $\frac{1}{10}$ |

$$\frac{1}{10} \text{ se lit un dixième ; } 1 \text{ unité} = \frac{10}{10}$$

|                 |                 |                 |                 |                 |                 |                 |                 |                 |                 |
|-----------------|-----------------|-----------------|-----------------|-----------------|-----------------|-----------------|-----------------|-----------------|-----------------|
| $\frac{1}{10}$  |                 |                 |                 |                 |                 |                 |                 |                 |                 |
| $\frac{1}{100}$ | $\frac{1}{100}$ | $\frac{1}{100}$ | $\frac{1}{100}$ | $\frac{1}{100}$ | $\frac{1}{100}$ | $\frac{1}{100}$ | $\frac{1}{100}$ | $\frac{1}{100}$ | $\frac{1}{100}$ |

$$1 \text{ unité} = \frac{100}{100}$$

$$\frac{10}{10} = \frac{100}{100}$$

$$\frac{1}{100} \text{ se lit un centième ; } \frac{1}{10} = \frac{10}{100}$$

*Je retiens :* Calculer le périmètre d'une figure **MES M4-3**

**La mesure du contour** d'une figure s'appelle le **périmètre**.

Pour calculer le périmètre d'un polygone, il faut **ajouter les mesures de chacun des côtés**.

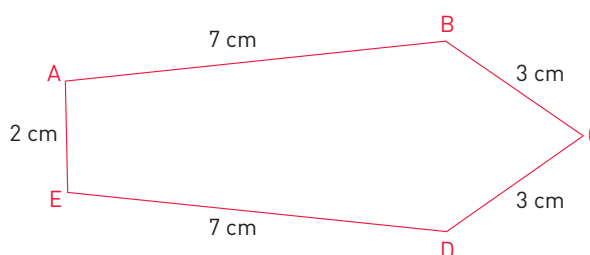

*Exemple :*

*Périmètre du polygone ABCDE*

$$= \text{mesures de } [AB] + [BC] + [CD] + [DE] + [EA]$$

$$= 7 + 3 + 3 + 7 + 2 = 22 \rightarrow \text{Le périmètre du polygone ABCDE mesure 22 cm.}$$

*Je retiens :* Les axes de symétrie d'une figure (2) **GEOM M4-4**

Une figure est symétrique à une autre par rapport à un axe si :

- **chaque point** de la **figure de départ** et le **point correspondant** sur la **figure symétrique** sont à la **même distance de l'axe** (ex : les points A et A1) ;
- les **dimensions** des deux figures sont **identiques** ;
- la **forme** des deux figures est **identique** mais inversée (le pliage permet de les superposer).

*Je retiens :* Les fractions et les nombres décimaux **NOMB M4-5**

Quand le **numérateur** d'une fraction est égal à la **moitié** du **dénominateur**, alors on peut écrire ce nombre **0,5**.

$$\text{Exemples : } \frac{1}{2} = 0,5 ; \frac{3}{6} = 0,5 ; \frac{5}{10} = 0,5 ; \frac{50}{100} = 0,5.$$

Quand le **numérateur** d'une fraction est égal au **quart** du **dénominateur**, alors on peut écrire ce nombre **0,25**.

$$\text{Exemples : } \frac{1}{4} = 0,25 ; \frac{3}{12} = 0,25 ; \frac{25}{100} = 0,25.$$

$$\text{À retenir également : } \frac{1}{10} = \frac{10}{100} = 0,1 ; \frac{2}{10} = \frac{20}{100} = 0,2 ; \frac{3}{10} = \frac{30}{100} = 0,3...$$

*Je retiens* : Les principes de la démocratie **EMC M4-1**

La France est une **démocratie**. Le pouvoir appartient au peuple. Pour exercer ce pouvoir, chaque citoyen a le **droit de voter**. Les **citoyens élisent** des représentants qui prennent des décisions en leur nom.

Pour pouvoir voter, il faut : être **français** (sauf pour les élections municipales où les résidents citoyens de l'Union européenne peuvent voter), **être majeur** (avoir plus de 18 ans) et être **inscrit** sur les listes électorales.

Lors d'une élection, des candidats sont en compétition pour se faire élire. Les électeurs s'informent et font leur choix librement : celle ou celui qui obtient le plus de voix est élu(e).

En France, les citoyens votent pour **élire le président de la République, les députés, les conseillers municipaux, les conseillers départementaux** (pour chaque canton du département), **les conseillers régionaux et les députés au Parlement européen**.

**L'énergie : Je retiens :** Les sources d'énergie **SCI M4-1**

Tous les jours, nous avons **besoin** d'énergie pour nous chauffer, nous éclairer, nous déplacer, communiquer, cuire les aliments...

Il existe de nombreuses sources d'énergie :

- des sources **d'énergie fossiles** : le charbon, le pétrole, le gaz (qui proviennent de la décomposition d'anciens organismes vivants), et l'uranium. Ces sources ne sont pas renouvelables ;
- des sources **d'énergie renouvelables** : le bois, le vent, le soleil, l'eau, la chaleur de la Terre (géothermie).

Pour capter les énergies renouvelables, l'homme a mis au point divers dispositifs :

- ♦ **pour la biomasse** : incinérateurs, poêle !
- ♦ **pour le vent** : on utilise des éoliennes sur Terre ou en Mer.
- ♦ **pour le soleil** : capteurs photovoltaïques (production d'électricité) ou des capteurs thermiques (production de chaleur).
- ♦ **pour la chaleur de la Terre** : des pompes à chaleur dans le sol ou dans l'air.
- ♦ **pour l'eau** : barrages sur les rivières. En expérimentation : énergie éolienne en mer, énergie des vagues ou des courants marins (voir hydrolienne ci-contre), énergie thermique des mers, énergie osmotique (osmose entre l'eau douce et l'eau salée) et la biomasse marine (fermentation ou combustion des algues).



Une hydrolienne

**L'énergie : Je retiens :** Identifier les sources d'énergie et leur consommation **SCI M4-2**

La consommation mondiale en énergie est **très importante** et augmente chaque année.

**Pour le transport** : les véhicules à moteur thermique (voiture, camion...) sont très utilisés. Ils coûtent chers et ils sont **sources de pollution** (gaz à effet de serre, particules fines...). Il faut privilégier les transports en commun, la marche, les vélos, les trottinettes...

**Pour l'éclairage dans les habitations** : les nouvelles ampoules à DEL (LED) permettent de réaliser **des économies** d'énergies.

**Pour la production de chaleur** : les appareils électroménagers et les appareils de chauffage sont de plus en plus performants et consomment moins d'énergie. On peut voir les performances énergétiques d'un appareil sur son **étiquette énergie**.



**L'énergie :** *Je retiens :* Les gestes simples pour économiser l'énergie **SCI M4-3**

Les sources d'énergie de la planète ne sont pas inépuisables, il faut donc **diminuer** notre consommation en effectuant **des gestes simples** dans notre quotidien :

- éteindre les appareils et les lumières quand on ne les utilise pas ;
- ne pas surchauffer en hiver et éviter la climatisation en été ;
- ouvrir le moins possible le réfrigérateur et le four ;
- laver le linge à basse température et éviter le sèche-linge ;
- choisir de marcher ou prendre le vélo quand cela est possible.

**Tout citoyen doit limiter sa consommation d'énergie.**

**Je retiens :** L'Empire carolingien et l'empereur Charlemagne **HIST M4-1**



**Charlemagne**, fils de Pépin le Bref devient **roi des Francs**, en **768**. Pendant son règne, il agrandit son royaume en s'emparant de nombreux territoires. Charlemagne est sacré **empereur en l'an 800**. Il s'installe à Aix-la-Chapelle qui devient capitale de l'empire. Pour gérer ce vaste empire, il crée des lois appelées **les capitulaires** et nomme des **comtes** chargés de l'administration des territoires. **Les missi dominici** ont pour mission de contrôler le travail des comtes.

**Je retiens :** Construction du royaume de France : La monarchie capétienne **HIST M4-2**



En **987**, **Hugues Capet** est élu **roi de France** par les plus grands seigneurs du royaume. Ses descendants s'appelleront les Capétiens. **Les rois capétiens** imposent progressivement leur autorité aux grands seigneurs et agrandissent le royaume.

En **1214**, **Paris devient la capitale de la France**. Trois grands rois marqueront la dynastie capétienne : Philippe Auguste, Saint Louis et Philippe le Bel.

**Je retiens :** Construction du royaume de France : La féodalité **HIST M4-3**



Au Moyen Âge, le **pouvoir** du seigneur est important. Il **protège ses paysans** en échange de nombreuses obligations. Il possède un **château-fort**. La vie du seigneur est consacrée au **métier des armes** (guerre, tournoi). Les nobles sont liés entre eux : **le vassal doit fidélité à son suzerain**. C'est la **féodalité**.

La vie des paysans est très difficile. Ils payent au seigneur et à l'Église des **impôts** en argent, en produits de la terre, en corvées. Ils sont souvent victimes de **famines**. Certains sont considérés comme des esclaves : **les serfs**.



Activité

Complète la frise à l'aide des étiquettes.

LE MOYEN ÂGE



Rois fainéants

843

Naissance de la féodalité



La .....

Les .....

1100 1214 1226

1328

481  
Clovis

751  
Pépin le Bref

1100 1214 1226

1328

Les Mérovingiens

Les .....

La .....

Les .....

751  
Pépin le Bref

1100 1214 1226

1328

Hugues Capet

Féodalité

Capétiens

Carolingiens

987

Saint Louis

800

Paris capitale 1214

Couronnement Charlemagne



*Je retiens :* Les espaces agricoles français **GEO M4-1**

La France est un pays qui dispose de productions agricoles variées : des céréales, de l'élevage, des cultures fruitières.

En France, le nombre d'exploitations et d'agriculteurs est en constante diminution. Ils ne représentent plus que 4 % de la population active. Malgré tout, les productions sont en constante augmentation avec la modernisation de l'agriculture.

*Je retiens :* Les espaces agricoles français **GEO M4-2**



Les agriculteurs arrivent à produire de la nourriture en grande quantité grâce à **l'agriculture intensive**. Mais ce type de production pose de nombreux problèmes comme la pollution des sols et des nappes phréatiques.

D'autres formes de productions existent, comme **l'agriculture biologique** qui n'utilise pas d'engrais et **l'agriculture raisonnée** qui prend en compte le milieu

sur lequel elle est pratiquée.

Mais ces formes d'agriculture produisent moins que l'agriculture intensive.



# FICHES OUTILS

## MODULE 5





## Outil pour écrire – Les verbes introducteurs de paroles

Tu vas pouvoir compléter cette liste au fur et à mesure de tes lectures et écritures.

|                       |  |  |  |
|-----------------------|--|--|--|
| Rire                  |  |  |  |
| Répondre ou continuer |  | Donner un avis, un conseil, une information... |  |
| Crier                 |  | Parler bas ou de façon hésitante               |  |



## Grille de lecture d'une œuvre picturale

Présentation d'une œuvre qui m'a touché(e).

| Lecture d'une œuvre picturale                       | La vie et la démarche de l'artiste | Le contexte social et historique |
|---|------------------------------------|----------------------------------|
| <b>1. Découverte et première lecture de l'œuvre</b> |                                    |                                  |
|   |                                    |                                  |

| Lecture d'une œuvre picturale  | La vie et la démarche de l'artiste | Le contexte social et historique |
|--|------------------------------------|----------------------------------|
| <b>2. Présentation de l'œuvre et son auteur</b>  |                                    |                                  |
| <u>L'auteur</u><br><u>Titre et date de création de l'œuvre</u><br><u>Dimensions</u><br><u>Localisation (musée)</u><br><u>Techniques et matériaux utilisés</u><br><b><u>Nature de l'œuvre :</u></b><br><b><u>Genre de l'œuvre :</u></b> |                                    |                                  |

| Lecture d'une œuvre picturale    | La vie et la démarche de l'artiste | Le contexte social et historique |
|----------------------------------|------------------------------------|----------------------------------|
| <b>3. Description de l'œuvre</b> |                                    |                                  |
|                                  |                                    |                                  |

| Lecture d'une œuvre picturale | La vie et la démarche de l'artiste | Le contexte social et historique |
|-------------------------------|------------------------------------|----------------------------------|
| <b>4. Interprétation</b>      |                                    |                                  |
|                               |                                    |                                  |

| Lecture d'une œuvre picturale  | La vie et la démarche de l'artiste | Le contexte social et historique |
|--|------------------------------------|----------------------------------|
| <b>5. Avis personnel</b>   |                                    |                                  |
| <p><b>Question plus large à se poser dans l'appréciation plus personnelle de l'œuvre.</b></p> <p>« Qu'est-ce qui m'a fait aimer ou pas cette œuvre ? Je donne mon avis par rapport à ma sensibilité. »</p> |                                    |                                  |





**Lecture et compréhension de l'écrit :** *Je retiens :* Les textes conversationnels. **LECT M5-1**



Tu viens de rencontrer quatre textes conversationnels différents les uns des autres :

**Dialogue** dans un récit : c'est la communication entre deux ou plusieurs personnages rapportée dans un récit.

Extrait de **pièce de théâtre** : œuvre écrite destinée à être jouée, donc dite, par des comédiens. Ce sont donc des paroles.

**Bande dessinée** : Suite de dessins dans lesquels est inséré du texte pour raconter une histoire. La BD est souvent appelée le 9<sup>e</sup> art. (Cherche les 8 premiers)

**Interview** : Entretien réalisé par un journaliste et retranscrit par écrit. Il vise à connaître une opinion, la vie de quelqu'un...

Dans chacun de ces textes, des personnages communiquent entre eux. Ce sont les **locuteurs** qui participent à un **dialogue**. Il y a un **récepteur** et un **émetteur** tout comme pour la lettre.

**Grammaire :** *Je retiens :* Les types de phrases. **GRAM M5-1**

Il existe plusieurs types de phrases :

1. La phrase **déclarative** qui permet de raconter un événement, de décrire, de donner un avis... Elle se finit par un **point**.

*Exemple: Je n'y comprends rien je vous dis.*

2. La phrase **interrogative** qui sert à poser une question. Elle se finit toujours par un **point d'interrogation**.

*Exemple: Quel âge a-t-il ?*

3. La phrase **exclamative** qui sert à retranscrire un sentiment comme la peur, la colère, la surprise, la joie... Elle se termine par un **point d'exclamation**.

*Exemple: Il est superbe cet enfant-là !*

4. La phrase **impérative ou injonctive** qui sert à exprimer un ordre, un conseil, un souhait ou une interdiction. Elle commence souvent par un verbe qui n'a pas de sujet (à l'impératif) et finit **soit par un point soit par un point d'exclamation**.

*Exemple: Entrez donc. Attendez !*



**Lecture et compréhension de l'écrit : Je retiens :** S'informer en sciences. **LECT M5-2**

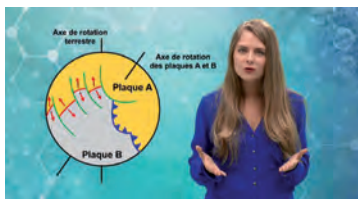

Lorsque tu as une **question scientifique** qui se pose à toi, tu as plusieurs pistes pour y répondre :

Interroge-toi sur le **sens précis de la question** posée et délimite, le plus précisément possible, le **domaine concerné**.

Tu peux travailler seul(e) ou te faire accompagner par un adulte ou un camarade. C'est toujours plus agréable de travailler et faire des **recherches à plusieurs**.

Tu peux chercher des solutions dans un **manuel scolaire** de sciences, mener des **expériences** qui peuvent t'y être proposées.

Tu peux aller chercher des documents dans un **centre de documentation** (bibliothèque ou médiathèque).

Tu peux aussi te renseigner sur **Internet**, mais pour cela, il vaut mieux te faire accompagner et aussi avoir un regard critique sur les informations trouvées, car tout n'est pas forcément très fiable.



Pense également aux **musées**, aux **expositions**, au **syndicat d'initiative**, à la **mairie**.

Tu peux également trouver des **programmes de télévision** intéressants en consultant les programmes des émissions scientifiques instructives.

**Recherche** et **sélectionne** toutes les informations dont tu as besoin. Prends soin de **vérifier** celles dont tu n'es pas sûr(e). **Note** et **classe** les résultats de tes recherches.



Un **document scientifique** pose généralement une **question** à laquelle il propose des réponses sous forme d'**expérimentations**, d'**observations**, de **descriptions** et/ou d'**explications** pour faire comprendre un phénomène. Il contient souvent des **photos**, des **graphiques**, des **tableaux**. Il est présenté sous forme de paragraphes avec un **titre** et des **sous-titres**.

**Lexique : Je retiens :** Les verbes du dialogue. **LEXI M5-1**



Dans un récit, pour désigner la personne qui parle, on utilise des verbes que l'on place à la fin des paroles rapportées ou en incise (entre virgules) dans les propos. Voir exemple ci-dessous.

Le verbe « *dire* » est le plus souvent utilisé, mais on peut le remplacer par des verbes plus précis. « *Murmurer* », par exemple, indique le ton de la voix, tandis que « *s'emporter* » renseigne sur le sentiment du locuteur.

*Exemple : Taisez-vous, glapit la maîtresse, ou je vous envoie chez la directrice !*

**D'autres verbes synonymes pour les dialogues** : demander, questionner, interroger, s'écrier, répliquer, remarquer, observer, soupirer, rassurer...

Relis tous les verbes qui t'ont été proposés dans la séance de découverte de l'activité.

**Lecture et compréhension de l'écrit :** *Je retiens :* Les textes conversationnels. **LECT M5-3**

Il existe différents genres de textes conversationnels qui rapportent des paroles échangées, des dialogues.

Dans un **texte théâtral**, le **nom des personnages précède** les paroles.

Dans les **bandes dessinées**, elles figurent **dans des bulles** au-dessus des personnages.

Dans une **interview**, souvent, le nom de la personne **annonce ses paroles**.

Dans un **dialogue** inclus dans un **récit**, l'auteur **revient à la ligne et ponctue** d'un tiret.

**Orthographe :** *Je retiens :* L'orthographe des noms en *ou, eu, eau*. **ORTHO M5-1**

La plupart des noms ont un pluriel en -s, mais il existe des exceptions.

| En général...  | noms en -eau   | noms en -eu   | noms en -ou   | mots terminés par -s, -x ou -z         |
|--|--|---|---|--|
| On ajoute un <b>-s</b> au nom singulier :<br>des crocodiles <b>s</b><br>des tortues <b>s</b> | On ajoute un <b>-x</b> au nom singulier :<br>des bateaux <b>x</b><br>des drapeaux <b>x</b> | On ajoute un <b>-x</b> au nom singulier sauf :<br>bleu <b>s</b> , lieu <b>s</b> (poisson),<br>pneu <b>s</b> | On ajoute un <b>-s</b> au nom singulier sauf :<br>bijou <b>x</b> , caillou <b>x</b> ,<br>chou <b>x</b> , genou <b>x</b> ,<br>hibou <b>x</b> ,<br>joujou <b>x</b> , pou <b>x</b> | On ne change pas de forme :<br>des nez |

**Grammaire :** *Je retiens :* La phrase interrogative. **GRAM M5-2**

Une **phrase interrogative** peut s'écrire en **inversant** le verbe et son sujet.



On peut aussi la faire commencer par **est-ce que**.

Dans ces deux cas, la **réponse** commence par **oui ou non**. Pour répondre, on reprend les mots de la question.

*Exemple : Veux-tu venir jouer chez moi demain ?*

*Est-ce que tu veux venir jouer chez moi demain ?*

*Oui, je veux bien venir.*

La phrase interrogative peut aussi commencer par un **mot interrogatif** :

**Quand, où, combien, pourquoi, qui, comment, à quoi, que, quel.**

**Q : Quand** iras-tu à l'école ?

**R :** J'irai **demain matin**. ⇒ *Un temps, un moment.*

**Q : Où** habites-tu ?

**R :** J'habite **à Montréal**. ⇒ *Un lieu, un endroit.*

**Q : Combien** as-tu de crayons ?





**R :** J'en ai **quarante**. ⇒ Une quantité, un nombre.

**Q :** **Pourquoi** ne manges-tu pas d'épinards ?

**R :** Je n'en mange pas **parce que j'ai mal au ventre**. ⇒ Une raison avec « parce que » ou « car ».

**Q :** **Qui** t'accompagne à l'école le matin ?

**R :** C'est **ma mère**. ⇒ Une personne.

**Q :** **Comment** t'appelles-tu ?

**R :** Je m'appelle **Adrien**.

**Q :** **Comment** vas-tu ?

**R :** Je vais **bien**. ⇒ Une manière.

**Q :** **À quoi** sert le zoo ?

**R :** Il sert **à faire connaître et protéger les animaux**. ⇒ Chose, explication.

**Q :** **Que** signifie le mot dinosaure ?

**R :** Il signifie **terrible lézard**. ⇒ Chose, explication.

**Q :** **Quel** âge as-tu ?

**R :** J'ai **huit ans**. ⇒ Chose, explication.

Pour répondre à une question, on fait une **phrase qui reprend tout ou une partie des mots contenus dans la question**.

**Grammaire du verbe : Je retiens :** Les temps composés. **GRAM M5-3**

Un verbe peut être conjugué :

- À un **temps simple** formé d'**un seul mot**.
- À un **temps composé** formé **de deux mots** : l'**auxiliaire** être ou avoir et le **participe passé** du verbe conjugué.

Le verbe conjugué au temps composé exprime généralement une action qui se déroule avant celle décrite par le temps simple correspondant.

**Grammaire : Je retiens :** Comment présenter un dialogue dans le récit. **GRAM M5-4**

Après les deux points, on ouvre les **guillemets** { « }

Le dialogue continue et un autre personnage parle : on met un **tiret** (-) et on va **à la ligne** à chaque fois qu'on change de personnage.

Pierre se réveilla et dit :  
« Bonjour ma tante,  
vas-tu bien ?  
- Oui. Où sommes-nous ?  
- Sur une île je crois !  
- Il faut commencer par nous construire un abri. »  
Une heure plus tard, l'abri est enfin construit.

Au début du dialogue, on met **deux points** { : }

Le dialogue s'arrête et l'histoire reprend : on ferme les **guillemets** { » }

Les **deux points** peuvent aussi **introduire** une explication ou une énumération.

*Exemple : Dans son panier, il y a : des tomates, deux melons, des pêches...*

La **virgule sépare** des groupes de la phrase **et introduit une respiration**.

*Exemple : Dans un coin reculé de Corrèze, il avait construit sa maison.*

Le **point-virgule** est plus fort que la virgule mais moins que le point. Il indique une **relation logique entre deux morceaux de phrase qu'il sépare**.

*Exemple : Il était en panne ; il prit son courage à deux mains et partit en quête d'un poste à essence.*

Les **parenthèses** introduisent des **renseignements supplémentaires** dans la phrase.

*Exemple : Il partit tôt (à 5 heures du matin) pour éviter les embouteillages.*

**Lexique : Je retiens :** Les registres de langue. **LEXI M5-2**



La façon de parler varie avec la personne à laquelle on s'adresse (une grande personne, un copain), la situation dans laquelle on se trouve (la cour de récréation, le cabinet d'un docteur), et si l'on s'exprime à l'oral ou à l'écrit.

Il existe trois **niveaux** (ou **registres**) de langue :

⇒ Le niveau **familier** : *Les deux amis papotent dans la cour.*

⇒ Le niveau **courant** : *Les deux amis bavardent dans la cour.*

⇒ Le niveau **soutenu** : *Les deux amis devisent dans la cour.*

Papoter, bavarder et deviser sont des verbes synonymes, mais ils appartiennent à des registres de langue différents.

**Lecture et compréhension de l'écrit : Je retiens :** La présentation du dialogue. **LECT M5-4**

On appelle **dialogue** un échange de paroles entre deux ou plusieurs personnes. Le dialogue dans le récit est donc une forme d'expression orale rapportée à l'écrit. Cela permet de rendre un texte plus vivant.

À quoi reconnaît-on un dialogue ?

On le repère à l'aide de quatre éléments :

- la **ponctuation** : deux points : guillemets « » tirets -
- le **changement d'interlocuteur** marqué par le fait d'aller à la ligne et de mettre un tiret,



- la présence de **verbes introducteurs** qui amènent les répliques :

*Exemple :*

*Elle cria : « Ne t'approche pas du bord ! »*

*« Ne t'approche pas du bord ! » lui ordonna-t-elle.*

*« Attention, hurla-t-elle, ne t'approche pas du bord ! »*

- les **mots exclamatifs** ou onomatopées qui rendent le texte plus vivant.

*Exemples : Oh ! Ah ! Quoi ? Chut ? Zut !*

Dans un dialogue écrit, chaque **signe de ponctuation** a un rôle précis.

- Les **guillemets** annoncent le début et la fin du dialogue à l'intérieur du récit.
- Les **deux points** sont utilisés lorsqu'un verbe introducteur annonce le dialogue.
- Le **tiret** est utilisé après être allé à la ligne pour repérer le changement d'interlocuteur.
- Les **virgules** permettent d'isoler les incises contenant les verbes introducteurs.

**Orthographe : Je retiens :** M devant *m*, *b* ou *p*. **ORTHO M5-2**

La lettre **n** devient **m** quand elle est suivie de **b**, **m** ou **p**.

♦ *Exemples : triomphe – embrassade – rampe – impossible*

Exceptions : un bon**n**bon – une bon**n**bonnière – de l'embon**n**point – néan**n**moins

**Grammaire du verbe : Je retiens :** L'emploi du futur simple. **GRAM M5-5**

Le **futur** simple de l'indicatif exprime une **action** qui ne s'est **pas encore déroulée**. Elle sera normalement effective dans un avenir plus ou moins proche.

Tous les verbes se terminent de la même manière : **ai -as -a -ons -ez -ont**.

Les verbes des premier et deuxième groupes et certains verbes du troisième groupe se construisent en conservant leur infinitif auquel on ajoute la fin de la terminaison commune à tous. Construction : infinitif + **ai -as -a -ons -ez -ont**

Voici quelques verbes du troisième groupe qui ne fonctionnent pas comme les autres.

| aller      | avoir       | être        | faire       | savoir       | venir          | voir         |
|------------|-------------|-------------|-------------|--------------|----------------|--------------|
| j'irai     | j'aurai     | je serai    | je ferai    | je saurai    | je viendrai    | je verrai    |
| tu iras    | tu auras    | tu seras    | tu feras    | tu sauras    | tu viendras    | tu verras    |
| il ira     | il aura     | il sera     | il fera     | il saura     | il viendra     | il verra     |
| nous irons | nous aurons | nous serons | nous ferons | nous saurons | nous viendrons | nous verrons |
| vous irez  | vous aurez  | vous serez  | vous ferez  | vous saurez  | vous viendrez  | vous verrez  |
| ils iront  | ils auront  | ils seront  | ils feront  | ils sauront  | ils viendront  | ils verront  |

**Grammaire : Je retiens :** Les formes de la phrase. **GRAM M5-6**

Chaque type de phrase peut prendre deux **formes** : la forme **affirmative** et la forme **négative**.

Dans la forme négative, le verbe est encadré par une **locution adverbiale** : **ne...pas, ne...jamais, ne...plus, ne...point, ne...guère, ne...rien, ne...personne, ne...que**.

◆ *Papa ne m'achète jamais des nougats. – Et moi, je n'ai pas assez d'argent dans ma tirelire.*

**Lexique : Je retiens :** Les synonymes. **LEXI M5-3**

Des mots **synonymes** sont des mots de **même sens** ou de sens voisin.

◆ *Ces petits garnements vous taquinent-ils ? Ces petits voyous vous importunent-ils ?*

Les synonymes sont le plus souvent de la **même nature grammaticale**.

◆ *noms : garnement/voyou – verbes : taquiner/importuner...*

L'utilisation des synonymes permet d'**éviter les répétitions**.

**Lecture : Je retiens :** Lire et comprendre une pièce de théâtre. **LECT M5-5**

Le texte théâtral se compose des paroles échangées entre les personnages (dialogues) et d'indications scéniques appelées **didascalies**.

Les didascalies ne sont pas prononcées par les acteurs, mais elles donnent des **informations** au metteur en scène et aux acteurs sur leur jeu (attitudes, gestes, mouvements, manière de parler...).

Elles sont écrites en **italique, en gras ou parfois entre parenthèses**, et souvent au présent de l'indicatif.

Parfois, avant le dialogue-même, on trouve des didascalies qui présentent la mise en scène (décor, lieu, objets sur scène, relations entre les personnages, ambiance...).



**Lexique : Je retiens :** Les interjections et onomatopées. **LEXI M5-4**

Les **interjections** et **onomatopées** sont des mots **invariables**. Elles servent à l'**expression** d'un sentiment, d'un bruit. On les trouve donc le plus souvent dans des **textes du discours direct** (des dialogues) et dans des **phrases exclamatives**.

L'**interjection** est un mot ou un groupe de mots (locution) qui **exprime un sentiment** avec force.

*Exemple : Ouf ! J'ai enfin fini !*

Quelques exemples d'interjections :

1. La douleur : *Ah ! Aie ! Hélas ! Oh ! Hi ! Heuheu !*

2. L'admiration, l'indignation, le désir, la surprise : *Ah ! Oh ! Mon Dieu ! Ciel !*

3. La satisfaction, la joie, l'approbation : *Oh ! Ah ! Eh ! Ah bon ! Eh bien ! Ma foi !*
4. L'étonnement, l'impatience : *Oh ! Eh ! Eh bien ! Ah ! Bah ! Ha ! Ho ! Ouh !*
5. L'aversion, le dégoût : *Pouah ! Fi ! Pardi ! Peste !*
6. Le soulagement : *Ouf ! Bon !*
7. L'ordre de se taire, d'arrêter : *Chut ! Holà ! Silence ! Suffit ! Stop !*
8. L'appel : *Ho ! Hé ! Hem ! Ohé ! À l'aide ! En avant ! Allo !*
9. L'encouragement : *Hue ! Hop ! Allons ! Hurrah ! Bravo ! Bis !*
10. L'incompréhension : *Hein ?*

**L'onomatopée** est un **mot inventé** qui sert à **imiter un bruit**. Elle est généralement suivie d'un point d'exclamation.

*Exemple : Psssssst ! Suivez-moi !*

**Remarque** : les onomatopées sont très utilisées pour agrémenter et rendre plus vivants et plus proches du réel les dialogues et les dessins des BD. Elles imitent les bruits que suggèrent les images.

Quelques exemples d'onomatopées :

*Aïe, atchoum, boum, bang, crac, bip, clac, ding, miam, oin (bébé qui pleure) oups, plouf, pffff, splash, toc toc toc, vroum, vlan, crunch, splash, tut-tut...*

Ainsi que tous les cris des animaux : *coin coin, cui cui, meuh, miaou, wouaf, cocorico...*

Dans les BD, il existe des moyens de rendre ces onomatopées encore plus vivantes :

Un camion qui approche :

*vroumVROUMVROUM !!!*

Un camion de pompier qui s'éloigne :

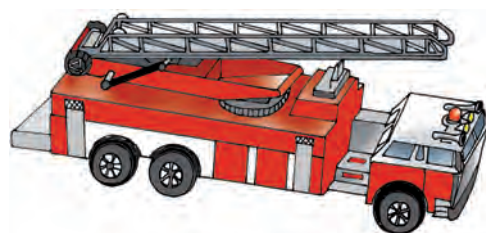

*PINPONPINPONpinpon !!!!*

Un bruit qui se prolonge :

*CRAAAAAAAC !!! – BOOOOOOOOOOUM !!!*

On joue donc sur la taille des mots et des lettres pour faire varier l'intensité du bruit.



**Grammaire du verbe : Je retiens :** Des verbes irréguliers au futur. **GRAM M5-7**

Les verbes en **-ayer** ont une double conjugaison. Ils peuvent changer leur **y** en un **i** devant un **e** muet, ou bien le conserver :

♦ *je balayerai/je balaierai – nous payerons/nous paierons*

Les verbes en **-oyer** et **-uyer** changent toujours le **y** en un **i** devant un **e** muet.

♦ *tu emploieras – vous essuiez*

**Exception : envoyer** qui donne au futur simple **j'enverrai, nous enverrons**.

|                 | y reste y | y devient i |
|-----------------|-----------|-------------|
| verbes en -ayer | ✓         | ✓           |
| verbes en -oyer |           | ✓           |
| verbes en -uyer |           | ✓           |

**Grammaire : Je retiens :** Les substituts du nom. **GRAM M5-8**

Dans un récit, **les substituts** (= mots qui remplacent) permettent de désigner plusieurs fois le même personnage, le même objet... sans utiliser toujours les mêmes mots.

Le substitut le plus souvent utilisé est simplement **le pronom personnel** :

◆ *Guillaume dort comme un bébé : de plus, il (= Guillaume) ronfle.*

Il y a d'autres pronoms substituts d'un nom : celui-ci, le mien, lui, le, le premier...

**Un nom** (ou **GN**) peut remplacer un autre nom (ou GN) (= **substitut nominal**) :

◆ *Guillaume dormait en classe. Au bout d'un moment, le jeune homme ouvrit les yeux.*

**Lecture : Je retiens :** Lire et comprendre une BD. **LECT M5-6**

En même temps que tu lis cette trace écrite, prends une BD à côté de toi pour repérer tout ce que tu vas apprendre.

Une BD est découpée en **planches** (page entière) elle-même découpée en **bandes** (succession horizontale de plusieurs images). Une seule case est appelée **vignette**.

Dans une vignette, on trouve les dessins très importants dans une BD, mais aussi une **bulle** qui contient les paroles des personnages, un appendice relié au personnage qui permet d'identifier le locuteur. Il prend la forme d'une flèche pour les paroles (elle peut se déformer selon l'intention) ou de petits nuages pour les pensées.

On peut également y trouver un **cartouche** (encadré rectangulaire) qui contient des éléments narratifs.

Dans les bulles (bande-son de la BD) on trouve de nombreuses **onomatopées** ou **interjections** qui constituent le bruitage, mais aussi un **idéogramme** (dessin exprimant une pensée). La graphie choisie ainsi que la manière d'imprimer le texte (caractères, forme, épaisseur, disposition...) donnent des indications sur les sentiments du personnage).

L'image se lit comme un tableau, avec les mêmes indices à prélever (voir arts plastiques).





**Grammaire :** *Je retiens :* Les expansions du nom. **GRAM M5-9**

Un nom employé seul (Groupe Nominal de base) avec son déterminant manque de précision pour bien imaginer ce qu'il veut décrire. D'autres mots peuvent le **compléter** pour lui donner plus de **précision**, donner des détails. On dit que ces mots complètent, **qualifient** le nom. Ils forment un **GN enrichi**.

Ces mots sont alors **facultatifs**. On peut les supprimer, la phrase reste correcte.

*Exemple : Le chien aboie. ⇨ Le **grand** chien **blanc du voisin** aboie.*

**Orthographe :** *Je retiens :* Infinitif après préposition. **ORTHO M5-3**

Après une **préposition** (à, de, pour, sans...), le verbe se met **à l'infinitif**.

◆ *D'indignation, Papa manque de s'étouffer.*

Seul les verbes du 1<sup>er</sup> (+ aller) posent problème, car ils présentent beaucoup de terminaisons homophones ou très voisines (-é, -ait, -er, -ez...). On peut donc les remplacer par un verbe d'un autre groupe pour faire entendre l'infinitif.

◆ *J'ai réussi à terminer mes devoirs. J'ai réussi à finir mes devoirs.*



**Nombres et calculs :** *Je retiens :* La décomposition des fractions décimales. **NUM M5-1**

Pour décomposer une fraction décimale je dois observer d'abord son **dénominateur** pour comprendre **en combien de parts égales est découpée l'unité**. Ensuite, je dois savoir écrire **les fractions décimales égales à l'unité 1 : numérateur = dénominateur**



$\frac{56}{10}$  L'unité est découpée en 10 parts égales, en dixièmes.  $1 = \frac{10}{10}$

$\frac{164}{100}$ . L'unité est découpée en 100 parts égales, en centièmes.  $1 = \frac{100}{100}$

Je cherche ensuite **combien de fois la fraction décimale égale à l'unité peut rentrer dans la fraction**.

- Pour  $\frac{56}{10}$ ,  $\frac{10}{10}$  peut y rentrer 5 fois.
- Pour  $\frac{164}{100}$ ,  $\frac{100}{100}$  peut y rentrer 1 fois

**Je décompose** ensuite de manière additive la fraction.

**Je remplace** les fractions décimales égales à l'unité par 1.

J'obtiens une **décomposition en partie entière et partie décimale** (inférieure à 1).

$$\frac{56}{10} = \frac{10}{10} + \frac{10}{10} + \frac{10}{10} + \frac{10}{10} + \frac{10}{10} + \frac{6}{10} = 1 + 1 + 1 + 1 + 1 + \frac{6}{10} = 5 + \frac{6}{10}$$

**Grandeurs et mesures :** *Je retiens :* Mesurer des volumes. **MES M5-1**



La **quantité de liquide** qu'un récipient peut contenir s'appelle sa **capacité** ou son **volume**.

Pour mesurer le volume, **l'unité de référence** est le **litre (l)**.

**1 l = 10 dl**

**1 l = 100 cl**





**½ litre = 50cl**

**1 l = 1000 ml**

| l | dl | cl | ml |
|---|----|----|----|
| 1 |    |    |    |
| 1 | 0  |    |    |
| 1 | 0  | 0  |    |
| 1 | 0  | 0  | 0  |



Géométrie : *Je retiens* : Les polygones. **GEOM M5-1**

| Les quadrilatères  |   |             |   |
|--------------------|---|-------------|---|
| Nom                | Côté  | Angle droit | Figure  |
| Le parallélogramme | Côtés opposés parallèles et de même longueur. | aucun       |  |
| Le carré           | 4 côtés de même longueur.                     | 4           |  |
| Le rectangle       | Côtés opposés parallèles et de même longueur. | 4           |  |
| Le losange         | 4 côtés de même longueur.                     | aucun       |  |

Géométrie : *Je retiens* : La description des solides. **GEOM M5-2**

Les **solides** sont des **objets géométriques** délimités par une **surface fermée** en **trois dimensions** : la **hauteur**, la **longueur**, la **profondeur**.

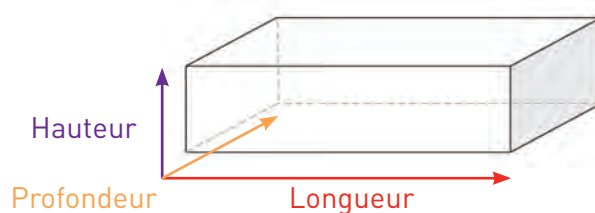

Pour décrire et reconnaître des solides, j'utilise un vocabulaire particulier :

- **face** : surface plane ou arrondie, délimitée par une ou plusieurs arêtes (ex. : figure ABCD en jaune)
- **arête** : segment entre 2 sommets ou côté d'une face (ex. : [GH] ou [CF])
- **sommet** : point de rencontre de deux ou plusieurs arêtes (ex. C, F ou H).

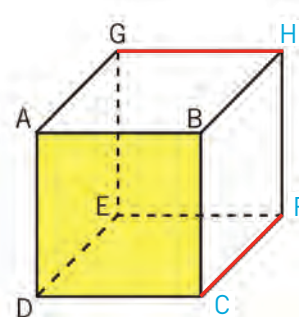

**Cas particuliers** : certains solides ont des **faces courbes** et des **arêtes courbes**

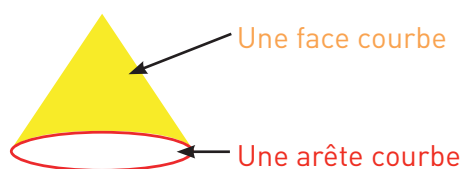

Tu savais déjà que :

Certains solides ont toutes leurs faces planes.

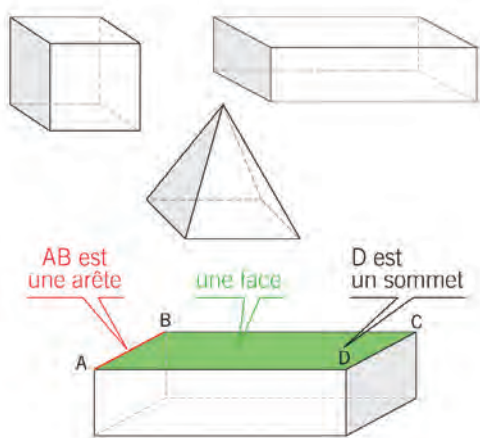

Certains solides peuvent rouler. Ils ont au moins une face qui n'est pas plane.

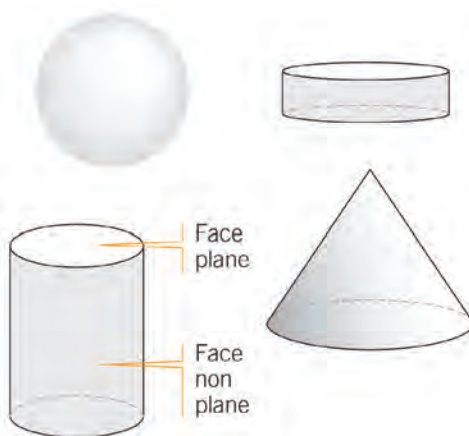

- **Pour décrire** un solide, on doit apprendre à compter ses **faces**, ses **arêtes**, ses **sommets**.

**! Attention**, sur le schéma, on ne voit pas toutes les faces, ni toutes les arêtes, ni tous les sommets. Les arêtes non visibles sont représentées en pointillés.

- On doit décrire aussi la forme des faces (exemple : la face ABCD est un rectangle).

**Nombres et Calculs : Je retiens :** Le sens de la division. **CALC M5-1**

Dans une situation de partage, la quantité de départ (**le dividende, D**) doit être partagée équitablement par le **diviseur, d**, en **parts égales** (**le quotient, q**).

Le résultat d'une division s'appelle donc le quotient. C'est un **quotient exact** s'il ne reste rien. Ce qui n'a pas pu être partagé s'appelle **le reste, r**. Dans ce cas, on parle de **quotient entier ou approché**.

Selon le type d'énoncé, la recherche du quotient peut correspondre à la **taille de la part**, ou alors au **nombre de parts**. On peut modéliser ces deux sens dans une **schématisation** de type :

Problème du type recherche du nombre de parts

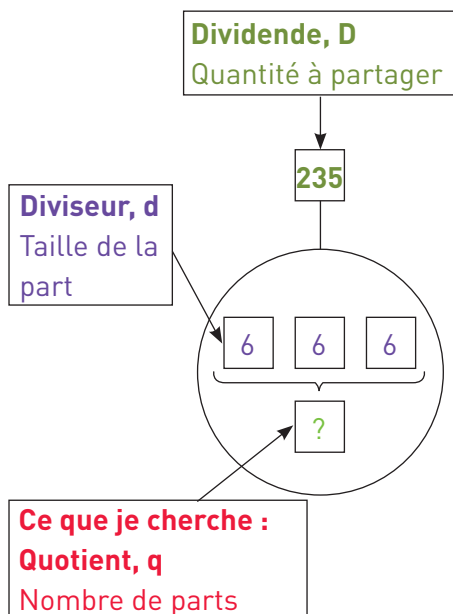

Problème du type recherche de la taille de la part

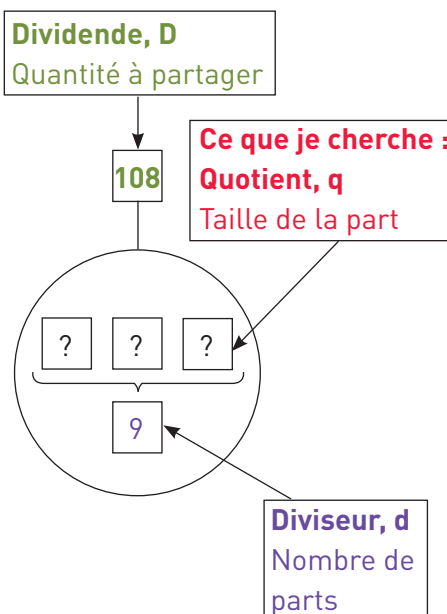



**Grandeurs et mesures :** *Je retiens :* Les unités de mesure de volume. **MES M5-2**

Il existe deux unités de volume qui sont multiples du litre : le **décalitre** : **dal** (10 l) et l'**hectolitre** : **hl** (100 l).



**Retiens bien !**

**1 hl = 100 l**

**1 hl = 10 dal**

**1 dal = 10 l**

| hl | dal | l | dl | cl | ml |
|----|-----|---|----|----|----|
|    | 1   |   |    |    |    |
|    | 1   | 0 |    |    |    |
| 1  |     |   |    |    |    |
| 1  | 0   | 0 |    |    |    |
| 1  | 0   |   |    |    |    |

Pour **comparer** des contenances, je dois les exprimer d'abord dans la **même unité** (généralement la plus petite) et utiliser le signe qui convient :





> (**supérieur à**) ;

< (**inférieur à**) ;

= (**égal à**).

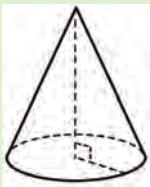
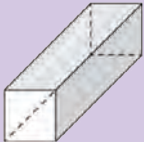
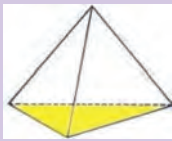
**Géométrie :** *Je retiens :* La description des solides. **GEOM M5-3**

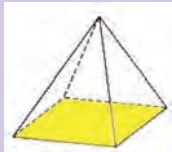
Selon certains critères, on peut classer les solides en catégories et sous-catégories.

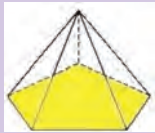
| Les solides  |   |   |
|--|---|---|
| Ceux qui roulent   | Ceux qui ne roulent pas   |   |
| Ceux qui ont <b>au moins une face courbe</b>   | Ceux qui n'ont <b>que des faces planes en forme de polygones :</b><br><b>Les polyèdres</b>          |   |
| Boule ou Sphère<br> | Les prismes   | Les pyramides   |
| Cône<br>           | Le pavé droit<br> |    |
| Cylindre<br>      |                  |  |
| Cône tronqué<br>  | Le cube<br>      |  |

Certains solides sont créés par des solides auxquels on a enlevé une partie : on dit qu'ils sont **tronqués**. Le cône tronqué est un cône auquel on a enlevé le sommet.

**Les prismes peuvent être de formes différentes**, mais ont toujours en commun : des arêtes, deux faces identiques que l'on pourrait superposer et le reste de faces rectangles.

**Les pyramides peuvent avoir des formes différentes**, mais ont toujours en commun : des arêtes, une face polygonale (la base) et le reste de faces triangles.

**Nombres et Calculs :** *Je retiens :* La division. **CALC M5-3**

La **division** est l'opération qui permet de retrouver le résultat d'un partage.

$$53 : 6 \rightarrow \text{quotient} = 8, r = 5 \quad \text{car } 53 = (6 \times 8) + 5$$

Le reste doit toujours être plus petit que le diviseur :  $5 < 6$

**Nombres et Calculs :** *Je retiens :* L'écriture décimale. **NUM M5-3**

Pour repérer correctement le placement d'un décimal sur une droite numérique, je dois bien repérer entre quels **nombres entiers consécutifs** il est situé. Ensuite, je regarde **les écarts de graduation** entre deux unités pour repérer le découpage en dix parts égales, les **dixièmes** (qui correspondront au 1<sup>er</sup> chiffre après la virgule). Si ces dixièmes sont redécoupés eux-mêmes en dix parts égales, je vais pouvoir placer les **centièmes**.

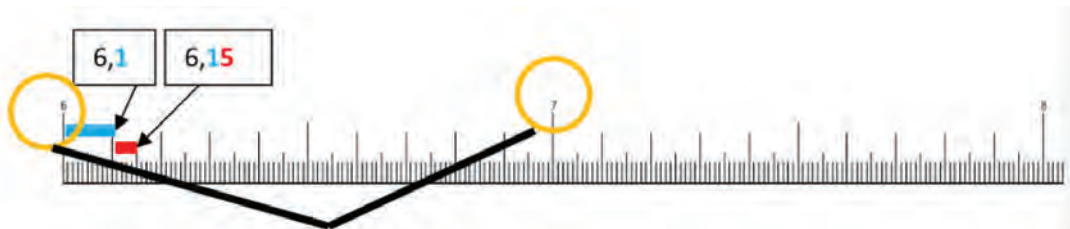
**Nombres et Calculs :** *Je retiens :* L'addition d'un entier et un décimal. **CALC M5-4**

Pour l'addition en colonne des entiers et décimaux :

|   |   |   |   |   |   |   |  |  |  |
|---|---|---|---|---|---|---|--|--|--|
|   |   |   | ① |   |   |   |  |  |  |
|   |   |   | 1 | 6 | 8 | 5 |  |  |  |
| + | 2 | 0 | 7 |   |   |   |  |  |  |
|   | 2 | 2 | 3 | 8 | 5 |   |  |  |  |

- j'**aligne les chiffres des unités** de la partie entière, et donc **les virgules**,
- j'abaisse **les rangs les plus à droite**,
- je n'oublie pas de **reporter la virgule** alignée,
- Je vérifie plusieurs fois mes calculs.

*Je retiens* : Le civisme. **EMC M5-1**



Un certain nombre **d'attitudes** réfléchies aident à mieux **vivre ensemble** et permettent de **respecter la liberté** de chacun.

Le respect des **règles collectives** est indispensable pour que chacun puisse vivre librement, en se sentant respecté et en sécurité.

Quand cela est nécessaire, il est important de rédiger des règles de **politesse** et de **civilité** et de les respecter pour le bien de tous.

*Je retiens* : Alerter, prévenir. **EMC M5-2**

★ Quand je suis témoin d'une situation qui **pourrait se transformer en accident**, je fais de la **prévention** :

- je **préviens un adulte** ;
- j'**aide** à l'organisation ;
- je **débranche** les appareils électriques ;
- etc.

★ Quand je reconnais, ou crois, reconnaître, une **situation d'urgence** :

- je crie « au secours » très fort pour **alerter** les adultes aux alentours ;
- je m'arrête pour prendre le temps de bien **comprendre** ce qui s'est passé **et** de bien **observer** ce qui se passe.

Ensuite :

1. **je me protège** et **je protège** les autres ;
2. si je reconnais cette situation, je fais les **premiers gestes** qui sauvent (voir séance 3) ;
3. je donne **l'alerte** :
  - si je dois téléphoner, je fais le **15** ;
  - pour un incendie ou une inondation, je fais directement le **18** ;
  - à la personne qui décroche, **je donne** :
    - **mon prénom et mon nom** ;
    - **l'adresse précise** de l'endroit où je me trouve sans oublier la ville ou la commune ;
    - **je décris** ce que je vois et ce qui se passe ;
    - **je dis ce que je vais faire** ;
    - **je demande si je peux** raccrocher pour aller le faire.

Je peux aussi appeler la police en composant le **17**, pour un vol, un cambriolage...

Si je suis en voyage dans l'**Union européenne**, il existe un n° d'appel gratuit : **le 112**.





*Je retiens :* Secourir. **EMC M5-3**

Pour protéger les victimes, avant de donner l'alerte et en attendant les secours, je dois avoir les bons réflexes pour intervenir.

### *7 principes pour intervenir*

- toujours commencer par se **protéger** et protéger les autres ;
- ne pas déplacer la victime et l'empêcher de bouger ;
- comprimer les saignements importants ;
- basculer doucement la tête en arrière si la respiration est difficile ;
- mettre sur le côté seulement si le médecin est d'accord ;
- faire ruisseler de l'eau froide, sans pression, sur les brûlures sans enlever les vêtements qui les recouvrent ;
- ne pas toucher les blessures.

*Je retiens :* Secourir. **EMC M5-4**

Pour agir face à une situation complexe, je dois être organisé(e).

### *Face à une situation complexe*

Je me souviens des tout premiers gestes :

Je crie « au secours » très fort pour alerter les adultes aux alentours.

Je m'arrête pour prendre le temps de bien comprendre ce qui s'est passé et de bien observer ce qui se passe.

Je me souviens des sept principes et des gestes qui sauvent selon l'état de la victime.

J'interviens ensuite en suivant un organigramme qui fixe les priorités.





*Je retiens* : Louis IX, roi chrétien. **HIST M5-1**



Blanche de Castille et Louis IX

Louis IX, le petit-fils de Philippe Auguste, n'a que 12 ans lorsque son père, Louis VIII meurt en 1226, après trois ans de **règne** seulement. Comme le veut la règle de **l'hérédité** imposée par Hugues Capet, il doit lui succéder. Il accède au **trône** par **la cérémonie du Sacre**, à Reims, en 1226, mais il est trop jeune pour gouverner. C'est donc sa mère, **Blanche de Castille**, qui va assurer la gouvernance du royaume (elle assure **la régence**) jusqu'en 1234, tout en donnant au jeune Louis une éducation très religieuse qui marquera toute sa vie : il lit et étudie les saintes écritures et grandit dans la crainte du péché mortel. Sa mère soumet la révolte des grands seigneurs qui ne voyaient pas d'un très bon œil la venue d'un roi si jeune sur le trône.

Louis IX servira toute sa vie **la cause des pauvres et des infirmes** (lépreux, aveugles) en donnant à manger aux pauvres dans son château de Vincennes, en construisant des hospices (le Quinze-vingts, l'Hôtel-Dieu). On lui prête **le pouvoir de guérison** des écrouelles (lésions de peau du cou). Il écoutait deux messes tous les matins, récitait de nombreuses prières, s'agenouillait cinquante fois avant de se coucher et s'imposait de nombreuses pénitences...

Il laissera aussi **l'empreinte de sa foi dans l'architecture**, en participant à la construction **d'abbayes** cisterciennes (Royaumont, Maubuisson), en construisant le collège de la **Sorbonne** qui accueillera des étudiants en théologie, et **la Sainte Chapelle**, à côté de Notre-Dame de Paris, qui recevra **les reliques du Christ** (la couronne d'épines...). Il fera de la **basilique de Saint-Denis** une **nécropole royale** (de nombreux rois et reines de France y sont enterrés sous des gisants).



Leçon de lecture de la Bible.

### Mots pour comprendre

**Régence** : période durant laquelle l'exercice du pouvoir est assuré par quelqu'un d'autre que le roi.

**Inquisition** : tribunal religieux qui a combattu les hérétiques cathares.

**Cathares** : personnes qui croyaient que Dieu étant parfait, n'avait pu créer le monde ici-bas qui était donc l'œuvre du diable.

Enfin, il participera farouchement à la **lutte contre le monde non chrétien**, faisant par là preuve d'**intolérance** :

- Il accepte le **tribunal de l'Inquisition** contre les hérétiques et **fait assiéger et brûler les derniers cathares** de Montségur.
- Il protège les chasseurs de sorcières et **persécute les juifs** en leur imposant le port d'une rouelle jaune.
- Il **participe à deux croisades** contre les musulmans dans l'espoir de délivrer le tombeau du Christ de Jérusalem.

Il sera **canonisé** par le pape Boniface VIII en 1297 et devient **Saint Louis de France**.

*Je retiens :* Louis IX et l'affirmation du pouvoir royal. **HIST M5-2**



*Sacre de Louis IX de France à Reims*

Louis IX **contrôle** et **structure le domaine royal** par une administration rigoureuse (**baillis et sénéchaux** contrôlés par des **inspecteurs royaux**). Il prend peu à peu l'ascendant sur les grands seigneurs en imposant des **ordonnances royales** qui font force de loi : il contrôle **la fiscalité** (impôts), **instaure une monnaie royale** sur tout le territoire et **met en place un parlement** qui rend la justice en recherche de vérité. Il affirme donc la centralisation du pouvoir royal en même temps qu'il

agrandit le domaine royal et qu'il crée des ouvertures commerciales et militaires sur la Méditerranée.



*Communion de Louis IX*

## Les caractéristiques du centre-ville

| Ville : .....   | Description des éléments de son centre-ville |
|---|--|
| Types d'habitats rencontrés   |  |
| Types de monuments anciens  |  |
| Les commerces de proximité  |  |
| Les services de santé   |  |
| Les services administratifs présents  |  |
| Les services culturels<br>et infrastructures sportives  |  |
| Les services d'éducation<br>(crèche, école maternelle<br>et primaire, collège, lycée,<br>centre de formation pour adulte) |  |
| Espaces verts (nom de parcs,<br>squares, jardins publics et aires<br>de jeux)   |  |
| Les infrastructures de circulation<br>(rues, parkings, pistes cyclables,<br>zones piétonnières...)                        |  |

*Je retiens :* Le centre-ville. **GEO M5-1**



Dans le centre-ville, les bâtiments sont souvent des **monuments historiques** (cathédrales...), des **lieux de services** (Hôtel de ville, préfecture, Trésor public, banques, poste, commerces, crèches, écoles...), des **lieux culturels et sportifs** (théâtres, cinémas, musées, salles de spectacles, gymnases et piscines...) et des **immeubles d'habitations anciens** de 3 ou 4 étages. On trouve au rez-de-

chaussée de ces immeubles de nombreux **commerces et services de proximité** (boulangeries, boucheries, librairies, épicerie, boutiques de vêtements, cafés et restaurants, fleuristes, pharmacies, banques...). Les **appartements** pouvant accueillir 3 ou 4 familles se situent à l'étage. Le centre-ville est généralement la partie la plus animée où se rendent souvent les citadins.

On trouve **un maillage de rues et ruelles** plus ou moins étroites, donnant accès à des **places** où se dressent parfois d'anciennes **halles** accueillant des **marchés couverts**. Les difficultés de **stationnement** sont réelles. Pour y répondre, certains **parkings payants** à étages ont été aménagés **en extérieur ou en sous-sol**. Dans un centre-ville, on peut se déplacer à pied, à vélo, en bus ou en tramway. Les espaces verts sont rares. Ils se réduisent à **quelques parcs, squares et allées boisées**. Les rues des centres ferment de plus en plus leur circulation aux voitures qui encombrent, polluent l'air et sont bruyantes. Les centres deviennent de plus en plus des **zones piétonnières** et **partagées** avec les cyclistes (de nombreuses stations de location de vélo sont installées) et les tramways.



*Je retiens :* La périphérie. **GEO M5-2**

On définit la ville (il y en a 4 000 en France sur 36 000 communes) comme une commune qui accueille et concentre plus de 2 000 habitants.



Entre 2 000 et 3 000 habitants, on l'appelle « **un bourg** ». Entre 3 000 et 20 000, c'est une « **petite ville** » (2 500 en France). Au-delà, on parle de « **ville moyenne** » (de 20 000 à 200 000 habitants) ou de « **grande ville** » (plus de 200 000 habitants). Il existe 30 grandes villes françaises de plus de 200 000 habitants. Parmi elles, on trouve les capitales régionales qui exercent une influence importante sur toute la région ; les « **métropoles régionales** » comme Marseille,



Toulouse, Lille, Bordeaux. Paris et son agglomération forment la plus grande ville française avec plus de dix millions d'habitants : c'est la capitale. Beaucoup de villes sont situées le long d'un cours d'eau (fleuve, rivière) ou en bordure côtière (Méditerranée, Manche ou Atlantique).

Autour du **centre-ville** qui est souvent le quartier historique le plus ancien, on trouve des quartiers plus récents qui forment **la périphérie urbaine**, appelée **la banlieue**. Ces quartiers sont souvent spécialisés et découpés en zones d'activités ou d'habitations : **quartiers d'affaires, zones industrielles, zones d'activités commerciales, technopôles, les cités HLM, les zones pavillonnaires ou lotissements.**

L'extension des banlieues amène la ville à toucher d'autres communes se trouvant autour d'elle. Ces communes indirectement rattachées à la ville principale forment alors avec elle un ensemble urbain plus vaste : **l'agglomération, formée de la ville et de plusieurs couronnes autour.**



*Je retiens :* Les activités urbaines. **GEO M5-3**

La ville, en fonction de l'évolution de ses besoins, favorise et met en place des **modes de transport de plus en plus diversifiés** afin de faire évoluer les mentalités (vélos, bus, tramway, métro) et **améliorer la qualité de vie**. On souhaite **lutter contre le bruit, la pollution de l'air, le stress et l'épuisement liés au temps passé dans les transports**. Des mesures de limitation de vitesse ou d'interdiction de circulation répondent aux préconisations des observatoires de la qualité de l'air. De nombreux travaux sont réalisés pour mettre en place les infrastructures de communication reliant les différentes zones urbaines (ponts, échangeurs, lignes souterraines de métro, pistes cyclables, stations de vélo...). Les paysages urbains ne sont donc jamais figés et identiques. L'activité humaine s'oriente essentiellement vers des emplois de services plus ou moins spécialisés, avec des **migrations pendulaires** quotidiennes



observées entre le lieu de vie et le lieu de travail pour les travailleurs actifs.

Si la vie en ville peut présenter des avantages (accès aux services de santé, d'éducation, culturels...), l'urbanisation grandissante pose des problèmes (pollution, emploi, violences et délinquances, circulation...) qui poussent parfois les citoyens à quitter la ville pour s'en protéger.

**Je retiens :** Vivant – Non-vivant. **SCI M5-1**

Sur La Terre, il existe **trois règnes naturels** :

- les animaux : vivant *exemple : un chat*
- les végétaux : vivant *exemple : une tulipe*
- et les minéraux : non-vivant *exemple : une pierre*

Un être vivant **construit de la matière vivante, transforme de l'énergie et peut se reproduire.**

Un être vivant est en relation avec le **milieu extérieur** :

- Il respire (**respiration**)
- Il se nourrit (**nutrition**)
- Il se reproduit (**reproduction**)

La biologie est la science qui s'intéresse au vivant, à la vie sous toutes ses formes.

**Je retiens :** Les étapes de la vie. **SCI M5-2**

Les êtres vivants **naissent, se nourrissent, grandissent, se reproduisent et meurent.**

Au cours du développement, les êtres vivants **changent**. Ils passent par différents **stades** : pour un **animal**, l'**œuf**, le **jeune**, l'**adulte** ; pour une **plante à fleurs**, la **graine**, la **jeune plante**, la **plante adulte**.



Dans le **règne animal**, la croissance s'arrête lors du passage à l'âge adulte. Au cours de la croissance, le jeune change de taille et de poids.

Chez certains animaux, la croissance et le développement passent par des **mues** et/ou des **métamorphoses**.

Dans le **règne végétal**, la croissance se prolonge tout au long de la vie de manière discontinue et saisonnière.

La **durée de vie** d'une plante peut être d'**un an** (annuelle) ou de **deux ans** (bisannuelle) ; la plante peut aussi être **vivace** ou **pérenne** c'est-à-dire vivre plusieurs années (jusqu'à plusieurs centaines).



**Je retiens :** Les conditions de germination. **SCI M5-3**

Les conditions optimales pour une germination des végétaux sont :

- la présence d'**eau** en quantité suffisante (ni trop peu car les graines ont besoin d'eau pour germer ni trop, car la graine serait asphyxiée),
- une **température** suffisante car le froid ralentit ou stoppe la **germination**,
- des **graines** en bon état.



**Je retiens :** Les conditions de développement des plantes. **SCI M5-4**

Si on oublie d'arroser une plante pendant plusieurs jours, elle commence par flétrir puis elle meurt.

Si on ne donne pas de sels minéraux à une plante, elle se flétrit et meurt.

Si on laisse une plante dans le noir pendant plusieurs jours, elle se flétrit puis meurt.

Si les conditions de température ne sont pas bonnes (trop froid ou trop chaud), les plantes ne se développent pas de façon optimale.

**Une plante a donc besoin d'eau, de sels minéraux, de lumière et d'une température adaptée pour se développer.**

**Je retiens :** La reproduction des plantes. **SCI M5-5**



Le premier mode de reproduction que tu viens de découvrir est la **reproduction sexuée** des plantes. Chez les plantes à fleurs, les **étamines** correspondent à la partie mâle et le **pistil** à la partie femelle. Après fécondation (**pollinisation**), le pistil se transforme en fruit et les ovules en graines. La graine contient des réserves qui vont nourrir la jeune plante jusqu'au développement des premières feuilles.

Une graine donne naissance à une plante de la même espèce. La graine contient une plantule qui grandit lors de la germination. Elle contient aussi des réserves utilisées lors de cette germination.

**Je retiens :** La reproduction des plantes. **SCI M5-6**

Il existe une reproduction sexuée faisant intervenir des organes mâles et femelles et, chez certains végétaux, une **reproduction asexuée** à partir de **fragments** de ces végétaux.

Une plante peut aussi naître à partir d'un fragment de plante (**boutures**), d'un **bulbe**, d'un tubercule ou d'une tige qui racine (stolon par **marcottage**).



branche de départ

nouvelles racines

*Je retiens :* Une conversation musicale. **MUS M5-1**

### Une conversation musicale...

Dans cette symphonie, les instruments et les jouets semblent avoir une conversation. Tantôt ils jouent tous ensemble, tantôt certains posent des questions auxquelles d'autres répondent, comme dans une discussion : on dit alors qu'ils **dialoguent**.



*Je retiens :* Les instruments à cordes. **MUS M5-2**



Dans la famille des instruments à cordes, il y a :

- Les cordes frottées : le violon, le violoncelle...
- Les cordes frappées : le cymbalum, le piano...
- Les cordes pincées : la guitare, le banjo...

*Je retiens :* Vocabulaire **MUS M5-3**



**Accelerando** : accélération du tempo.

**Pizzicato** : manière de jouer du violon en pinçant les cordes avec les doigts.

**Legato** : les cordes sont frottées par l'archet et sont liées.

**Glissando** : l'archet frotte les cordes et la main gauche glisse sur le manche pour donner de l'effet au son.



*Je retiens* : MUS M5-4

Faisons le point sur ce que tu as découvert ces trois premières semaines :

- les Tsiganes apprennent très tôt la musique ; ils commencent souvent par le violon ;
- le violon est l'instrument roi mais le cymbalum est aussi très populaire ;
- le violon peut se jouer en frottant les cordes avec l'archet ou en pinçant les cordes avec les doigts (**pizzicato**). Le cymbalum est un instrument à cordes frappées ;
- la musique tsigane est contrastée : le **tempo** peut être lent ou vif dans un même morceau ;
- le tempo peut aller en accélérant (**accelerando**) ;
- Béla Bartók et Zoltán Kodály sont deux compositeurs hongrois du XX<sup>e</sup> siècle.

# FICHES OUTILS

## MODULE 6



## Grille de relecture pour un texte argumentatif

|  | Texte semaine 1   | Texte semaine 2   |
|--|---|---|
| Texte découpé en paragraphe selon les idées.   | oui <input type="checkbox"/> non <input type="checkbox"/> | oui <input type="checkbox"/> non <input type="checkbox"/> |
| Arguments persuasifs avec des exemples.  | oui <input type="checkbox"/> non <input type="checkbox"/> | oui <input type="checkbox"/> non <input type="checkbox"/> |
| Emploi de connecteurs logiques.  | oui <input type="checkbox"/> non <input type="checkbox"/> | oui <input type="checkbox"/> non <input type="checkbox"/> |
| Phrases correctes : majuscule, point, sens.  | oui <input type="checkbox"/> non <input type="checkbox"/> | oui <input type="checkbox"/> non <input type="checkbox"/> |
| Verbes accordés.   | oui <input type="checkbox"/> non <input type="checkbox"/> | oui <input type="checkbox"/> non <input type="checkbox"/> |
| Accords dans le GN. J'ai relu pour les accords sujet/verbe et pour les accords dans le GN. | oui <input type="checkbox"/> non <input type="checkbox"/> | oui <input type="checkbox"/> non <input type="checkbox"/> |
| Orthographe lexicale correcte. Je l'ai vérifiée dans un dictionnaire.                      | oui <input type="checkbox"/> non <input type="checkbox"/> | oui <input type="checkbox"/> non <input type="checkbox"/> |





### Grille de relecture pour un texte personnel

- ★ 1<sup>er</sup> paragraphe : tu as présenté les personnages, les lieux et la situation. ☐
- ★ 2<sup>e</sup> paragraphe : tu rapportes les mots que tu as prononcés et qui ont blessé la personne concernée. ☐
- ★ 3<sup>e</sup> paragraphe : tu expliques pourquoi tu as prononcé ces mots (parce que tu étais en colère, parce que tu étais mal à l'aise, parce que tu étais stressé...). ☐
- ★ 4<sup>e</sup> paragraphe : tu dis ce que tu as ressenti, la leçon que tu en as tirée et comment tu as essayé de réparer. ☐
- ★ **Tu as vérifié :**
  - la correction des phrases (points, majuscules et sens). ☐
  - l'orthographe (les accords sujet/verbe et dans le GN). ☐
- ★ **Relis** ton texte en entier et **retrouve** les émotions que tu avais ressenties ce jour-là.





**Lexique : Je retiens :** L'étymologie des mots. **LEXI M6-1**

On peut trouver l'**accent circonflexe** sur toutes les voyelles sauf le y.

L'accent circonflexe est **la marque d'un s** qui suivait la voyelle dans les mots ancêtres du mot accentué. Le **s** disparu, il a été remplacé par un accent circonflexe que l'on retrouve souvent dans un mot de la même famille ou le même mot dans une autre langue.

*Des pâtes se dit pasta en italien*

*Un pêcheur est un pescaire en occitan.*

Mais la réforme de l'orthographe n'oblige plus à mettre ces accents sur tous les mots.

L'accent circonflexe peut aussi servir à **différencier des mots** qui, sans lui, auraient la même orthographe.

On le retrouve également **dans la conjugaison** de certains verbes à certains temps.

*Nous souhaitâmes – vous partîtes...*

Si tu as le moindre doute, la meilleure solution est de chercher dans le **dictionnaire**.

**Orthographe grammaticale : Je retiens :** Les accords dans le GN. **ORTHO M6-1**

Tous les noms possèdent un genre : ils sont **masculin** ou **féminin**. Ce sont les déterminants qui renseignent sur ce genre :

♦ **un chaudron** → masculin / **la marmite** → féminin

Les personnes et les animaux ont souvent un nom différent au masculin et au féminin.

|          | <b>simple<br/>ajout<br/>d'un -e</b> | <b>-eur<br/>devient<br/>-euse</b> | <b>-teur<br/>devient<br/>-trice</b> | <b>-e<br/>devient<br/>-esse</b> | <b>-er<br/>devient<br/>-ère</b> | <b>dernière<br/>consonne<br/>doublée<br/>+ e</b> | <b>aucun<br/>trait<br/>commun</b> |
|----------|-------------------------------------|-----------------------------------|-------------------------------------|---------------------------------|---------------------------------|--|-----------------------------------|
| masculin | lapin                               | menteur                           | acteur                              | maitre                          | dernier                         | lion   | cheval                            |
| féminin  | lapine                              | menteuse                          | actrice                             | maitresse                       | dernière                        | lionne   | jument                            |

Parfois, le nom féminin est identique au nom masculin :

♦ **une élève** – **une enfant**



**Grammaire du verbe : Je retiens :** Les valeurs des temps du passé. **GRAM M6-1**

Tous les verbes conjugués au passé peuvent être conjugués à un temps simple ou un temps composé. Ils ne désignent pas tous des actions qui se déroulent en même temps ou qui ont la même valeur.

L'imparfait (temps simple) est utilisé pour les descriptions ou les actions qui se répètent. *On m'appelait Huchté. Je faisais le travail des femmes.*

Les verbes aux temps composés désignent des actions ponctuelles avec un début et une fin marqués. Si le premier mot est au présent, l'action se déroule après celui dont le premier mot est au passé.

*J'étais né puis j'avais grandi, puis il m'a emmené puis j'ai compris et enfin je suis reparti.*

Les verbes conjugués à un temps composé sont formés de deux mots :

L'auxiliaire être ou avoir conjugué à un temps simple.

Le participe passé qui est la forme du verbe conjugué.

**Auxiliaire + participe passé = verbe conjugué**

**Lexique : Je retiens :** Le lexique des sensations. **LEXI M6-2**

Les sensations sont des impressions qui nous permettent de rentrer en relation avec le monde qui nous entoure. Grâce à nos cinq sens : la vue, l'ouïe, l'odorat, le goût et le toucher, nous percevons les choses qui nous entourent.

Dans un récit, l'auteur exprime parfois les sensations perçues par un personnage : il utilise alors un lexique particulier qui donne à voir les choses, à les entendre, les sentir, les toucher ou les goûter.

**Orthographe grammaticale : Je retiens :** L'accord dans le GN. **ORTHO M6-2**

Tous les mots du groupe nominal, déterminant, nom, adjectif qualificatif ou participe passé, s'accordent en genre (masculin/féminin) et en nombre (singulier/pluriel). C'est le nom qui donne ses marques au groupe nominal.

◆ *des grenouilles vertes – des bonbons ensorcelés*

Lorsque deux noms de genre différent sont coordonnés, l'adjectif se met au masculin pluriel.

◆ *un crapaud et une grenouille verts*

La plupart des noms ont un pluriel en -s, mais il existe des exceptions.

| En général...   | noms en -eau  | noms en -eu  | noms en -ou  | mots terminés par -s, -x ou -z         |
|---|---|--|--|--|
| On ajoute un -s au nom singulier :<br>des crocodile <b>s</b><br>des tortue <b>s</b> | On ajoute un -x au nom singulier :<br>des bateau <b>x</b><br>des drapeau <b>x</b> | On ajoute un -x au nom singulier sauf : bleu <b>s</b> , lieu <b>s</b> (poisson), pneu <b>s</b> | On ajoute un -s au nom singulier sauf : bijou <b>x</b> , caillou <b>x</b> , chou <b>x</b> , genou <b>x</b> , hibou <b>x</b> , joujou <b>x</b> , pou <b>x</b> | On ne change pas de forme :<br>des nez |

**Grammaire : Je retiens :** L'adjectif qualificatif épithète. **GRAM M6-2**

Un **nom** peut être **complété par un adjectif qualificatif** qui permet au lecteur de mieux se représenter ce qui est dit. Plusieurs adjectifs qualificatifs peuvent accompagner le même nom.

♦ *une sale blague – une méchante et terrible maladie.*

L'adjectif qualificatif peut se trouver **devant ou derrière le nom** qu'il qualifie. Certains ont une place fixe :

♦ *une pièce éclairée*

D'autres peuvent **changer de place**, mais le sens du GN change.

♦ *un grand homme est différent de un homme grand*

L'**adjectif qualificatif**, dans le groupe nominal, a pour fonction **épithète** du nom qu'il précise. Il **s'accorde en genre et en nombre** avec lui.

♦ *une vieille cane (féminin, singulier) – de vilains tours (masculin/pluriel).*

**Grammaire du verbe : Je retiens :** Être ou avoir : verbe ou auxiliaire ? **GRAM M6-3**

Avoir et être sont des **verbes** dans une phrase lorsqu'ils sont **conjugués** et qu'ils ne disparaissent pas lorsqu'on met la phrase au présent.

♦ *Cet enfant est fatigué. En ce moment, cet enfant est fatigué. Verbe être*  
*Elle a une jolie voiture. En ce moment, elle a une jolie voiture. Verbe avoir.*

Avoir et être sont des **auxiliaires** dans une phrase lorsqu'ils **accompagnent un verbe** et qu'ils disparaissent lorsqu'on met la phrase au présent.

♦ *Je suis montée au grenier. En ce moment, je monte au grenier. Auxiliaire être.*  
*Nous avons pris le train. En ce moment, nous prenons le train. Auxiliaire avoir.*

**Lexique : Je retiens :** Le lexique de l'opinion. **LEXI M6-3**

Un certain nombre de verbes permettent de donner un avis ou d'exprimer un jugement. Voici ces **verbes d'opinion** (ou locutions verbales) : penser – croire – estimer – considérer – avoir l'impression/le sentiment...

Ces verbes peuvent être suppléés par des groupes de mots qui indiquent quelle est la personne qui exprime son avis.

♦ *Selon le Petit Cochon*      *D'après le Grand Méchant Loup*      *À mon avis*  
 ♦ *Quant à la maman, elle pense que...*      *Personnellement*      *Pour ma part*

**Lexique : Je retiens :** Les antonymes. **LEXI M6-4**

Les **contraires** sont des mots de sens opposés. On les appelle aussi des **antonymes**. Ils peuvent être :

- des mots différents : attentif ≠ distrait, rêveur      heureux ≠ triste
- des mots formés avec des **préfixes** (dé-, in-, mal-) : attentif ≠ **in**attentif      heureux ≠ **mal**heureux

**Grammaire :** *Je retiens :* Les groupes prépositionnels compléments du nom. **GRAM M6-4**

Le nom peut être enrichi à l'aide d'un **groupe nominal**, souvent introduit par une préposition (à, de, sur, en...) ou par des articles définis contractés (du – de + le, des – de + les, au – à + le, aux – à + les).

◆ *un enfant **de** la forêt. Une école **pour** sourds muets.*

Le **groupe nominal prépositionnel** est placé **après le nom** qu'il qualifie.

Ce groupe nominal a pour fonction **complément du nom**.

**Nombres et calculs : Je retiens :** La soustraction sur les décimaux. **CALC M6-1**

Pour la **soustraction en colonne** des nombres décimaux **ayant la même partie décimale** :

- j'**estime** le résultat : j'arrondis au nombre entier le plus près et je retranche.
- j'**aligne les chiffres** des **unités** de la partie entière, et donc **les virgules**,
- j'**aligne** la virgule du résultat,
- je **calcule** en commençant **par le rang le plus à droite** (centièmes ou dixièmes),
- je n'oublie pas **les retenues** comme pour soustraire deux entiers.
- je **vérifie** plusieurs fois mon résultat.

Estimation :  $159 - 103 = 56$

|   |   |   |   |   |   |   |
|---|---|---|---|---|---|---|
|   | 1 | 5 | 8 | , | 5 | 6 |
|   | 1 | 0 | 2 | , | 7 | 4 |
| - |   |   |   |   |   |   |
|   | 0 | 5 | 5 | , | 8 | 2 |

Pour le calcul **en ligne**, je soustrais **les chiffres de même rang**, en commençant par la droite (! **attention** à la gestion des retenues).

**Problèmes : Je retiens :** Les tables de vérité. **PROB M6-1**

Pour résoudre certains problèmes de logique, je peux m'aider d'un **schéma** qui permet **d'essayer** et **de visualiser** les différentes possibilités avant d'arriver à la résolution de l'énigme. Pour les problèmes plus complexes, je peux construire une **table de vérité**, à double entrée, afin d'organiser mes déductions plus facilement par un codage en **oui/non**.

Dans un assemblage formé de cubes, il y a généralement beaucoup de cubes invisibles qu'il faut pouvoir comptabiliser, même s'ils sont cachés derrière...

Pour les comptabiliser, je détermine le nombre d'une tranche pleine et je le multiplie par le nombre total de tranches ou d'étages. J'enlève ensuite le nombre de cubes manquants.

**Nombres et calculs : Je retiens :** Comparer des nombres décimaux. **NUM M6-1**

Pour **comparer 2 nombres décimaux**, on compare dans l'ordre :

- d'abord la **partie entière** :  $8,56 > 7,43$
- puis s'il faut, les **dixièmes** :  $7,41 < 7,82$
- puis s'il faut, les **centièmes** :  $5,46 > 5,42$
- etc.

On utilise **les signes** = (égal à), > (supérieur à) et < (inférieur à) comme pour les entiers.

## Nombres et calculs : Je retiens. CALC-M6-2

★ Pour la **soustraction en colonne** des décimaux **avec partie décimale différente** :

- j'**aligne** les chiffres des **unités** de la partie entière, et donc **les virgules**,
- j'ajoute **le zéro nécessaire**,
- je **calcule** en commençant **par le rang le plus à droite** (centièmes ou dixièmes),
- je n'oublie pas **les retenues** comme pour soustraire deux entiers,
- j'**aligne** la virgule du résultat,
- je **vérifie** plusieurs fois mes calculs.

$$86,6 - 63,43 = ?$$

|   |   |   |   |   |   |
|---|---|---|---|---|---|
|   | 8 | 6 | , | 6 | 0 |
| - | 6 | 3 | , | 4 | 3 |
|   | 2 | 3 | , | 1 | 7 |

★ Pour la **soustraction en colonne d'un entier par un décimal** au dixième ou centième.

- j'**aligne** les chiffres des **unités** de la partie entière,
- j'ajoute **le zéro nécessaire**,
- je **calcule** en commençant **par le rang le plus à droite** (centièmes ou dixièmes),
- je n'oublie pas **les retenues** comme pour soustraire deux entiers.
- j'**aligne** la virgule du résultat,
- je **vérifie** plusieurs fois mes calculs.

$$45 - 6,4 = ?$$

|   |   |   |   |   |
|---|---|---|---|---|
|   | 4 | 5 | , | 0 |
| - |   | 6 | , | 4 |
|   | 3 | 8 | , | 6 |

$$69 - 6,83 = ?$$

|   |   |   |   |   |   |
|---|---|---|---|---|---|
|   | 6 | 9 | , | 0 | 0 |
| - |   | 6 | , | 8 | 3 |
|   | 6 | 2 | , | 1 | 7 |

## Géométrie : Je retiens. GEOM M6-1

Un programme de construction est un **petit texte** qui présente sous forme de liste, les différentes **étapes à suivre** pour arriver progressivement à la **figure finale**. Ce texte **nomme** précisément les **objets géométriques** tracés :

*les points : A-B, les cercles (C), les segments [AB],  
les arcs de cercle, les rayons(r) les diamètres (D),  
les milieux, les polygones, les diagonales...,*

ainsi que les **mesures** à respecter.

Il existe un **vocabulaire** de base à maîtriser et des conventions à connaître :

*les segments sont entre crochets,  
les droites entre parenthèses,  
les angles droits sont notés par un petit carré,  
les distances mesurées entre deux points sont précisées par l'unité (cm ou mm).*

On peut trouver un texte seul ou accompagné de la figure à laquelle il faut arriver. On peut trouver des images séquentielles qui illustrent les étapes écrites. Il est nécessaire de bien **vérifier la réalisation de chaque étape**, d'avoir les **bons outils**, de **prendre le temps** et d'avoir un **trait fin et léger**.

**Je retiens :** Les différences personnelles, le handicap, le sexe, la couleur de peau.  
**EMC M6-1**

À l'exception des vrais jumeaux, tous les êtres humains ont des corps différents. La couleur de la peau, celle des yeux, la taille, le poids, le sexe (masculin ou féminin) changent d'une personne à l'autre.

Certaines personnes sont **handicapées** : elles sont alors diminuées physiquement, mentalement ou intellectuellement par rapport aux personnes « ordinaires ». En France, cela leur donne droit à des **compensations** pour pouvoir vivre leur vie avec les **mêmes chances** que les autres. Sur le dessin que tu as observé au début de la séance, par exemple, le jeune garçon a droit à un fauteuil roulant pour pouvoir se déplacer comme tout le monde. Il a aussi le droit de venir à l'école pour apprendre comme tous les enfants de son âge.

Au-delà de ces différences nous sommes toutes et **tous des êtres humains** avec beaucoup de possibilités. **Chacun doit être respecté et doit bénéficier des mêmes chances de réussites.**

Malgré cela, certaines personnes sont victimes chaque jour de **discriminations**, liées à leur différence : impossibilité de trouver un travail à cause de sa couleur de peau, impossibilité d'accéder à certains postes quand on est une femme...

Des **lois** sont mises en place pour **réduire au maximum ces inégalités à l'embauche**, pour intégrer et faciliter la vie des personnes ayant un handicap.



**Je retiens :** L'estime de soi. **EMC M6-2**

Nous **vivons** et grandissons **avec les autres**, en nous confrontant à leur singularité mais aussi à leurs différences. Notre **personnalité** grandit et se structure en **se mesurant** et en **se comparant** à des multitudes de personnes qui font la richesse de l'espèce humaine. Chacun doit pouvoir vivre et exister en **trouvant sa place** parmi ses pairs et en donnant à sa personnalité la place qu'elle mérite. S'accepter comme « **un** » **parmi les autres** tout en **respectant les autres** reste un enjeu important du **bien vivre ensemble**.

Avoir une **bonne estime de soi**, c'est donc : bien se connaître, savoir reconnaître **ses réussites**, **être fier (ou fière)** de soi quand on fait de son mieux pour y arriver, **se sentir important(e)** pour ses amis et les adultes autour de soi, **se sentir capable de** surmonter de nouveaux obstacles et réussir de nouvelles choses, mais connaître aussi **ses points faibles**, les assumer et faire l'effort de les travailler.

*Je retiens* : Les différences sociales. **EMC M6-3**

En France, chacun est **libre d'avoir une religion ou de ne pas en avoir**.

Tout le monde peut avoir **les opinions de son choix**.

On peut les exprimer et les faire valoir **tant qu'elles n'attaquent pas** injustement une personne ou un groupe de personnes. Par exemple, il est interdit par la loi de tenir publiquement des propos racistes ou antisémites.

**La culture** de chacun est liée à son lieu d'habitation, ses habitudes, son histoire, ses origines et celles de ses aïeux.

Elle est forcément différente pour chacun d'entre nous.

Aucune culture ne peut être considérée comme supérieure ou inférieure à une autre.

**Toutes les cultures doivent être respectées.**

**Des différences de niveau de vie** existent partout dans le monde. On parle **de pays riches, de pays en voie de développement et de pays pauvres**. L'extrême pauvreté fait apparaître des abus liés au travail des plus faibles : on parle alors **d'esclavage**.

L'esclavage place une personne sous la dépendance absolue d'un maître (ou d'une maîtresse) qui peut en disposer comme si cette personne était un objet, donc l'acheter ou la vendre.

L'esclave doit obéir à son maître (ou à sa maîtresse) et ne peut jamais décider pour lui-même.

L'esclavage est interdit par la **Déclaration universelle des droits de l'homme**, mais il continue à exister sous diverses formes, notamment dans les pays les plus pauvres où des enfants et des adultes n'ont pas d'autre choix pour survivre. Il est important de lutter, encore aujourd'hui, contre ces pratiques indignes de l'homme, notamment en réduisant l'extrême pauvreté.





**Je retiens :** La population active en France. **GEO M6-1**

En France, la **population active** est celle qui travaille ou recherche un emploi. Elle se répartit sur **trois secteurs**.

**Le secteur primaire :** *l'agriculture, l'exploitation forestière, l'exploitation minière, la pêche (3 % des emplois)* qui produit de la matière première.

**Le secteur secondaire :** regroupe les activités liées à la transformation des matières premières du secteur primaire : *l'artisanat et l'industrie (aéronautique, automobile, bâtiment et travaux publics, artisanat d'art, industrie textile, agroalimentaire...).*

**Ce sont 17 % des emplois.**

**Le secteur tertiaire :** regroupe les activités qui ne produisent pas des biens agricoles ni matériels mais des services (*éducation, transport, santé, justice, commerce et loisirs*).

**Ce sont 80 % des emplois.**

**En ville,** on retrouve majoritairement des **emplois du secteur tertiaire : les services.**

**Je retiens :** La population inactive en France. **GEO M6-2**

Si certains citadins travaillent, on voit aussi se développer une augmentation de **la misère** et de **la précarité** chez de nombreuses personnes (les jeunes et les personnes âgées) qui vivent souvent dans la rue et qui mendient pour vivre: les **S.D.F** (Sans Domicile Fixe). Ils se retrouvent dans la misère suite à un évènement malheureux : perte d'un emploi, rupture familiale, divorce... En France, on parle d'un **seuil** (une limite) de **pauvreté**.

Des **organismes et associations** sont là pour leur venir en aide (**Samu social**, Croix-Rouge, Les enfants de Don Quichotte) en leur apportant un peu de **réconfort** (*boisson, repas chaud, duvet, tente*), des **soins** ou, en les orientant vers des **centres d'hébergement d'urgence**, notamment l'hiver.

**Je retiens :** Les grandes villes françaises et leur aire d'influence. **GEO M6-3**

Les grandes villes offrent des **services** que l'on ne trouve pas dans les villes plus petites (aéroport, universités, grands hôpitaux spécialisés, salles de spectacles). Ces services sont donc utilisés par les populations des villes moyennes de proximité qui les utilisent en fonction des besoins. On dit que ces grandes villes exercent **une influence** sur ces villes plus petites. Les villes françaises fonctionnent donc en **réseau**.

Ce maillage de villes alentours forme **l'aire d'influence** dans laquelle ont lieu de nombreux déplacements. Il existe en France **dix grandes aires urbaines**. Paris est la plus grande. Ensuite, on trouve Lyon, Marseille/Aix-en-Provence, Lille, Toulouse, Bordeaux et Nice, puis viennent Nantes, Strasbourg et Toulon. Mais ce classement reste changeant au fil des ans.

**Tu dois savoir les situer sur une carte de France.**



**Je retiens :** François 1<sup>er</sup>, roi chevalier. **HIST M6-1**

François 1<sup>er</sup> devient roi à 20 ans, en 1515, par la cérémonie du **sacre**. Il part à la conquête du duché de Milan, en **Italie**, et le gagne la même année en remportant la **bataille** moderne et sanglante de **Marignan**. Elle opposera le roi aidé des Vénitiens et le Duc de Milan aidé de l'armée suisse. Ce roi guerrier est fait chevalier par le valeureux chevalier **Bayard**, lors de l'**adoubement**, ce qui accroît son prestige et sa valeur. En Italie, il découvre le **renouveau artistique et intellectuel** et ramène en France **Léonard de Vinci**, artiste de génie qui sera comme un père pour lui.

En effet, dès le XV<sup>e</sup> siècle, les intellectuels et artistes italiens s'inspirent de **l'art et de la pensée de l'Antiquité grecque et romaine** pour représenter avec exactitude les proportions, les gestes du corps, le mouvement des tissus et jugent barbare l'art du Moyen Âge. L'architecture, la sculpture, la peinture, la littérature, tous les **arts** évoluent rapidement. François 1<sup>er</sup> va vouloir développer cette renaissance des idées et de la beauté en France.

**Je retiens :** François 1<sup>er</sup>, roi bâtisseur. **HIST M6-2**

François 1<sup>er</sup>, en s'entourant d'architectes, d'artistes et de décorateurs fait entreprendre la **construction** de magnifiques et coûteux **grands châteaux** sur le bord de **Loire** (Chambord) et autour de **Paris** (Fontainebleau). Loin du traditionnel château-fort, ils deviendront des lieux de vie et de fêtes. Le roi y accueille sa **cour\*** (les grands seigneurs du royaume qu'il soumet ainsi à une **étiquette** : une fonction, un rôle, et un **code de bonne conduite**), la loge, la nourrit et la divertit en organisant des fêtes, des chasses à courre dans les forêts royales. La cour s'agrandit et suit le roi dans ses différents châteaux : elle est **itinérante**. Le roi prend ainsi le contrôle sur les anciens grands seigneurs : ses **courtisans\***. Parallèlement, il entreprend plusieurs **réformes** importantes qui lui permettent de renforcer son contrôle du pouvoir (l'église, la langue française, les impôts...). Il agrandit le **domaine royal**.

### Mots pour comprendre

**Cour** : ensemble de personnes qui entourent le Roi.

**Courtisans** : nobles de la cour du roi.

**Je retiens :** François 1<sup>er</sup>, roi mécène. **HIST M6-3**

La Renaissance se veut un **renouveau des idées et des pensées**. L'**humanisme** qui met l'homme au centre de la réflexion des grands savants reste le principal courant d'idées (éducation, observation, raisonnement...). Des **découvertes** en **astronomie** (**l'héliocentrisme de Copernic**), en **médecine** (**Ambroise Paré**), en **géographie** (**Cartier et les grandes explorations**) permettront des avancées fondamentales dans la connaissance de l'homme et du monde qui l'entoure.

La beauté des arts antiques se retrouve dans les nouvelles lignes et les courbes de **l'architecture des châteaux**, leur offrant une nouvelle fonctionnalité (lieu de vie) et un cadre somptueusement décoré (fresques, toiles de maîtres, sculptures, jardins géométriques à la française), dans la perspective des toiles peintes ou dans le réalisme des corps sculptés (Michel-Ange). **François 1<sup>er</sup> attire auprès de lui les meilleurs artistes et artisans pour mettre leur art au service du rayonnement de son pouvoir**. En leur passant des commandes importantes ou en s'entourant de leurs services, il s'en fait le protecteur et défenseur. Les courtisans font de même : c'est ce que l'on appelle le **mécénat**.

**Je retiens :** Les espèces animales. **SCI M6-1**

Les êtres vivants présentent des **ressemblances** qui permettent de les regrouper en **espèces**. L'ensemble des espèces constitue la **biodiversité**.

Des **espèces proches** ont cependant des **points communs**.

*Par exemple, les membres de tous les vertébrés sont constitués des mêmes segments séparés par des articulations. Leur taille, leur orientation, le nombre de doigts varient en fonction du mode de déplacement.*

Des êtres vivants appartiennent à un **même groupe** lorsqu'ils ont des **attributs en commun**.

Les animaux sont classés en **espèces** : **ensemble d'individus qui peuvent se reproduire entre eux**.

**Je retiens :** La reproduction chez les vivipares. **SCI M6-2**

Dans le règne animal, la **femelle** produit des **ovules** et le **mâle** des **spermatozoïdes**. La **fécondation** correspond à l'union d'un spermatozoïde et d'un ovule. Elle correspond à la **formation d'un œuf**. Selon les espèces, il y a **accouplement** ou non.

Lors de l'**accouplement**, le mâle dépose des **spermatozoïdes** dans l'appareil génital de la femelle. L'un d'eux entre dans l'**ovule** de la femelle : c'est la **fécondation**. Le développement de l'**œuf** obtenu devient un **embryon**. Cet embryon va se développer plusieurs mois. C'est la **gestation**.

Ensuite, le petit va sortir : c'est la **naissance**.

Le cheval est **vivipare** : le petit sort vivant du ventre de sa mère. Comme la plupart des mammifères, la jument **allaite** son petit. Pour le poulain, cela peut durer jusqu'à 6 mois et il sera progressivement **sevré**, c'est-à-dire qu'il se nourrira comme ses parents.

**Je retiens :** La reproduction chez les ovipares. **SCI M6-3**

Tous les animaux se développent à partir d'un œuf. Chez les ovipares, cet œuf est pondu. Les poules produisent des œufs tout au long de leur vie d'adulte. S'il est fécondé, il donnera naissance à un poussin à partir d'un germe (que l'on peut observer. Il est rouge.

Chez les **ovipares**, l'œuf est **pondu** ; il contient des **réserves** qui nourriront le jeune. Chez ces animaux, ils sortent de l'œuf : c'est l'**éclosion**.

*Je retiens* : L'histoire du jazz. MUS M6-1

Si le jazz était un arbre, ses racines seraient :

- ★ les chants des esclaves africains qui rythment leurs travaux : les « work songs » ;
- ★ les chants religieux des Noirs dans les églises chrétiennes : les « negro-spirituals » ;
- ★ les ballades folkloriques des Blancs chantées à leur façon par les Noirs : le « blues » ;
- ★ la musique élaborée jouée par les pianistes noirs ou blancs ayant une bonne connaissance de la musique classique européenne : le « ragtime ».

La trompette à sourdines



Le trombone à coulisse

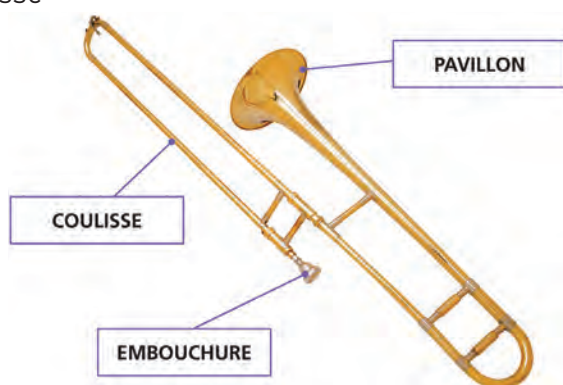

Le saxophone



*Je retiens :* Les instruments à vent. **MUS M6-2**

Le son d'un instrument à vent est produit par le souffle d'un musicien (trompette, trombone, saxophone...), une soufflerie mécanique (orgue, accordéon) ou une poche d'air (cornemuse).

Durant ce module, nous avons rencontré ceux dont le son est produit par le souffle d'un musicien.

On peut encore les diviser en deux catégories :

Ceux qui ont une embouchure et dont le son est produit par la vibration des lèvres du musicien (trompette, trombone à coulisse, tuba...) C'est la sous-famille **des cuivres**.

Ceux qui ont une anche qui vibre et produit le son (clarinette, hautbois, saxophone...), même si ce dernier n'est pas en bois comme le saxophone, il s'agit de la sous-famille **des bois**.



# FICHES OUTILS

## MODULE 7



**Lecture – Je retiens :** Le portrait physique **LECT M7-1**

Un portrait est la description physique et morale d'un personnage. L'auteur choisit certaines particularités qui informent le lecteur sur son identité, son apparence, ses vêtements, son caractère, ses attitudes, ses gestes, ses objets familiers... Pour écrire un portrait, on peut commencer par l'allure générale puis décrire les éléments les plus significatifs du personnage. On doit chercher à donner une impression d'ensemble (sympathie, gourmandise, maladresse, timidité, courage...). On peut vouloir produire un effet particulier : inquiéter, émerveiller, révolter, écœurer.

**Lexique – Je retiens :** Le champ lexical **LEXI M7-1**

Un champ lexical est un ensemble de mots ou d'expressions se rapportant à un même thème.

*Exemple de mots faisant partie du champ lexical de la mer :*

*La marée, naviguer, l'océan, le rivage, la profondeur, la tempête, s'échouer, les vagues, agitée, le bain de mer, déchainée, la houle, le large, amarrer, Méditerranée, avoir le pied marin...*

Les mots qui forment un champ lexical peuvent être de différentes natures :

- **noms communs** : un océan – une tempête – les vagues...
- **noms propres** : la mer Méditerranée – la mer Égée – la mer Rouge...
- **verbes** : naviguer – amarrer – s'échouer...
- **adjectifs qualificatifs** : agitée – déchainée...
- **expressions** : un vieux loup de mer, avoir le pied marin...

**Grammaire – Je retiens :** Le complément du verbe **GRAM M7-1**

★ Le groupe verbal peut être constitué **seulement d'un verbe** : *Léa mange.*

*Sujet + verbe*

★ Le groupe verbal peut être constitué *Léa mange une pomme.*

d'un verbe et d'un complément :

*Sujet + verbe + complément du verbe*

Le complément du verbe peut être :

➤ **directement relié au verbe**

Il répond aux questions « **Qui** ou **Quoi** » :

*Léa mange une pomme.*

*Léa mange quoi ? ⇒ une pomme*

➤ **relié au verbe par une préposition (à/de)**

Il répond aux questions **À qui ? / À quoi ?**

*Léa obéit à la maitresse.*

ou **De qui ? / De Quoi ?** :

*Léa obéit à qui ? ⇒ à la maitresse*

★ Dans certaines phrases, le verbe peut avoir **deux compléments** :

*Léa donne une pomme à son frère.*

*Léa donne quoi ? ⇒ une pomme*

*à qui ? ⇒ à son frère*





**Grammaire – Je retiens :** Les homonymes grammaticaux « on » ou « ont » **GRAM M7-2**

« On » est un **pronom indéfini**.

Il peut être remplacé par : **il, elle, quelqu'un**.

Il occupe toujours la fonction « sujet ».

*On a appelé le médecin.*

*Il / elle / quelqu'un a appelé le médecin.*

« Ont » est le **verbe avoir au présent à la 3<sup>e</sup> personne du pluriel**.

Il peut être remplacé par le verbe avoir

*Mes parents ont appelé le médecin.*

à l'imparfait: **avaient**.

*Mes parents avaient appelé le médecin.*

**Lexique – Je retiens :** Le portrait moral **LEXI M7-2**

Quand on écrit le **portrait moral** d'un personnage, on parle de ses **habitudes**, de ses défauts, de son originalité ; on présente son **caractère**. Pour insister sur une particularité de ce caractère, on peut parler de sa façon de se comporter avec son entourage.

*Tante Mélina était une femme méchante :*

*Elle ne pouvait s'empêcher de pincer et tirer les cheveux.*

**Orthographe – Je retiens :** Le participe passé en -é / infinitif en -er **ORTHO M7-1**

L'infinitif et le participe passé des verbes du 1<sup>er</sup> groupe (+ aller) ont des terminaisons homophones.

À l'oral on entend : [e].

À l'écrit, c'est différent, on écrit :

➤ **er** pour **l'infinitif**.

➤ **é, ée, és, ées** pour **le participe passé**.

Pour savoir comment terminer le verbe, on peut le remplacer par un verbe du 2<sup>e</sup> groupe ou du 3<sup>e</sup> groupe qui ne présente pas cette ambiguïté :

*Exemple : Tu as « escalad[e] » la montagne : infinitif en « er » ou participe passé en « é » ?*

On remplace par un verbe du 2<sup>e</sup> groupe par exemple graver.

*Tu as « gravi » la montagne, il s'agit donc d'un participe passé : on écrira « escaladé ».*

N'oublie pas qu'un **verbe précédé d'une préposition se met à l'infinitif** :

*Exemples : Il faut que je pense à signer ton cahier.*

*C'est une excellente façon de procéder.*

### Grammaire du verbe – Je retiens : Le passé composé GRAM M7-3

Le passé composé indique une action commencée dans le passé et achevée au moment où l'on parle. Il sert donc à **raconter des événements qui se sont déroulés et qui sont terminés**.

Il se construit avec **le présent de l'auxiliaire avoir ou être, suivi du participe passé du verbe**.

Tu peux compléter tes fiches outils de conjugaison avec ces verbes.

| parler               | finir               | faire               | aller                               | venir                               |
|----------------------|---------------------|---------------------|-------------------------------------|-------------------------------------|
| j'ai parlé           | j'ai fini           | j'ai fait           | je suis allé / allée                | je suis venu / venue                |
| tu as parlé          | tu as fini          | tu as fait          | tu es allé / allée                  | tu es venu / venue                  |
| il/elle a parlé      | il/elle a fini      | il/elle a fait      | il est allé<br>elle est allée       | il est venu<br>elle est venue       |
| nous avons parlé     | nous avons fini     | nous avons fait     | nous sommes allés / allées          | nous sommes venus / venues          |
| vous avez parlé      | vous avez fini      | vous avez fait      | vous êtes allés / allées            | vous êtes venus / venues            |
| Ils /elles ont parlé | Ils /elles ont fini | Ils /elles ont fait | Ils sont allés<br>elles sont allées | ils sont venus<br>elles sont venues |

Rappel : Participe passé du verbe être : **été**

Participe passé du verbe avoir : **eu**

### Lexique – Je retiens : La polysémie – les synonymes LEXI M7-3

Des mots synonymes sont des mots **de même sens ou de sens voisin**.

*Exemple : Ces garnements vous taquinent-ils ? Ces polissons vous importunent-ils ?*

Les synonymes sont le plus souvent de **la même nature grammaticale**.

*Exemples : Noms : garnement/polisson*

*Verbes : taquiner/importuner...*

L'utilisation des synonymes permet d'**éviter les répétitions**.

## Grammaire – Je retiens : L'accord du participe passé – GRAM M7-4

Dans un temps composé, si le verbe est conjugué avec l'auxiliaire avoir, le participe passé ne s'accorde jamais avec le sujet.

Exemples Ils **ont reçu** ma lettre. Marie **a acheté** une nouvelle voiture.

Si le verbe est conjugué avec l'auxiliaire être, le participe passé s'accorde en genre et en nombre avec le sujet.

Exemples Les voisins **sont rentrés**. Elle **n'est pas allée** à l'école.

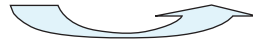
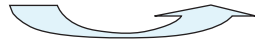

Si le participe passé est utilisé seul sans auxiliaire, il s'accorde en genre et en nombre comme un adjectif qualificatif, avec le nom auquel il se rapporte.

Exemples Parties tôt ce matin, **elles** rentrent à la nuit.



Effrayés par bruit, **les chiens** ont aboyé.

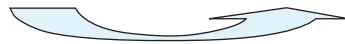

## Orthographe – Je retiens : L'orthographe des verbes ORTHO M7-2

Quand deux verbes se suivent, le deuxième se met à l'infinitif :

Dans une phrase où il y a plusieurs verbes qui se suivent :

- seul le 1<sup>er</sup> verbe possède un sujet,
- le 2<sup>e</sup> est complément du 1<sup>er</sup>,
- le 3<sup>e</sup> est complément du 2<sup>e</sup> etc...

Il préférerait ne rien dire pour éviter de dire des bêtises.



Il préférerait quoi ? ne rien dire

ne rien dire pour quoi ? pour éviter

éviter quoi ? de dire des bêtises.

## Nombres et calculs – Je retiens : Comparer deux décimaux NUM M7-1

Pour comparer deux nombres décimaux :

1. On compare d'abord la **partie entière du nombre**.

$$51,2 < 54,2 \quad 51 \text{ est plus petit que } 54$$

2. Si les parties entières sont identiques, on compare le **chiffre des dixièmes**.

$$51,21 < 51,3 \quad 2 \text{ est plus petit que } 3$$

3. Si les chiffres des dixièmes sont identiques, on compare le **chiffre des centièmes**.

$$51,25 < 51,27 \quad 5 \text{ est plus petit que } 7$$

4. Si les chiffres des centièmes sont identiques, on compare le **chiffre des millièmes**.

$$51,251 < 51,258 \quad 1 \text{ est plus petit que } 8$$

## Nombres et calculs – Je retiens : Les fonctions de la calculatrice NUM M7-2

La calculatrice permet d'effectuer rapidement des opérations.



## Géométrie – Je retiens : Reconnaître une figure symétrique GEOM M7-1

Lorsqu'une figure se compose de 2 parties superposables par pliage, on dit qu'elle est symétrique par rapport à l'axe que forme le pli.

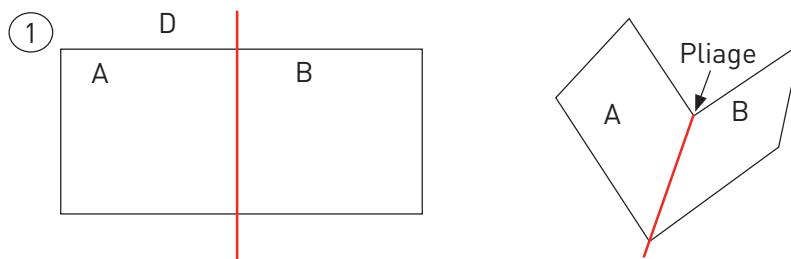

La partie A se superpose sur la partie B par pliage. La figure ① est symétrique par rapport à l'axe D.

**Nombres et calculs – Je retiens :** La technique de la division **NUM M7-3**

On veut partager 448 en 4 parts. On cherche combien de fois 4 est contenu dans 448.

**Première étape :** On partage d'abord les centaines : en 4 combien de fois 4 (1 fois). J'écris 1.

**Deuxième étape :** Je retire le résultat 4 des 4 centaines.

$4 - 4 = 0$   
 Il reste 0

|     |   |   |   |
|-----|---|---|---|
| 4   | 4 | 8 | 4 |
| - 4 |   |   | 1 |
| 0   |   |   |   |

**Troisième étape :** on abaisse le 4 des dizaines : en 4 combien de fois 4 (1 fois). J'écris 1.

$4 - 4 = 0$   
 Il reste 0

|     |   |   |   |
|-----|---|---|---|
| 4   | 4 | 8 | 4 |
| - 4 |   |   | 1 |
| 0   | 4 |   | 1 |
| - 4 |   |   |   |
| 0   |   |   |   |

**Quatrième étape :** on abaisse le 8 des unités : en 8 combien de fois 4 (2 fois). J'écris 2.

$8 - 8 = 0$   
 Il reste 0

|     |   |   |   |
|-----|---|---|---|
| 4   | 4 | 8 | 4 |
| - 4 |   |   | 1 |
| 0   | 4 |   | 1 |
| - 4 |   |   | 2 |
| 0   | 8 |   |   |
| - 8 |   |   |   |
| 0   |   |   |   |

**448 : 4 = 112 il reste 0**

## Nombres et calculs – Je retiens : Le vocabulaire de la division NUM M7-4

**76** représente le **dividende**.

**3** représente le **diviseur**.

**25** représente le **quotient**.

**01** représente le **reste**.

|   |   |   |   |   |
|---|---|---|---|---|
|   | 7 | 6 | 3 |   |
| – | 6 |   | 2 | 5 |
|   | 1 | 6 |   |   |
| – | 1 | 5 |   |   |
|   | 0 | 1 |   |   |

**!** Attention : Le reste est toujours inférieur au diviseur.

On vérifie le résultat en multipliant le quotient (résultat) par le diviseur, puis on ajoute au produit le reste et on obtient le dividende :

$$25 \times 3 = 75$$

$$75 + 1 = 76$$

## Géométrie – Je retiens : Tracer une figure symétrique – GEOM M7-2

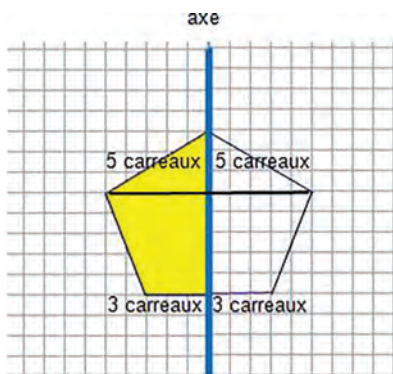

Quand je trace une figure symétrique à une autre par rapport à un axe :

Chaque point de la figure de départ et le point correspondant sur la figure symétrique sont à la **même distance de l'axe**.

Les **dimensions** des deux figures sont identiques.

La **forme** des deux figures est **identique** mais inversée, le pliage permet de les superposer.

## Grandeurs et mesures – Je retiens : La mesure de l'aire MES M7-1

L'**aire** d'une figure est la **mesure** de sa **surface**. On l'exprime à l'aide d'une unité d'aire.

Exemples :

Ce carré a une aire de 4 unités d'aire.

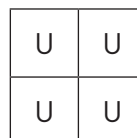

Ce triangle a une aire de 4 unités d'aire.

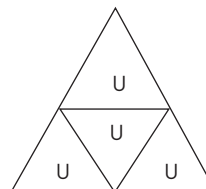
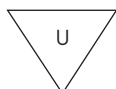

**Nombres et calculs – Je retiens :** Les multiples – NUM M7-4

Tous les résultats de la table de multiplication d'un nombre sont les **multiples** de ce nombre.

Exemple : 3, 6, 9, 12, ... , 30, mais aussi 33, ... , 60, ... , 300, ... , 3 000, ... sont des **multiples** de 3.

Les **multiples de 2** sont les **nombre pairs** : ils terminent par 0, 2, 4, 6 ou 8.

Exemple : 98...

Les **multiples de 5** sont les nombres qui **terminent par 0 ou par 5**.

Exemples : 30, 55, 305...

Les **multiples de 10** sont les nombres qui **terminent par 0**.

Exemples : 80, 500...

Remarque : un multiple de 10 est également multiple de 2 et de 5.

Exemples :  $50 = 10 \times 5 = 2 \times 25 = 5 \times 10$

$120 = 10 \times 12 = 2 \times 60 = 5 \times 24$

$600 = 10 \times 60 = 2 \times 300 = 5 \times 120$

*Je retiens :* Les modalités d'intervention face à une victime **EMC M7-1**

| Protéger  | Alerter   | Secourir   |
|---|---|--|
| <ul style="list-style-type: none"> <li>• Ne pas paniquer.</li> <li>• Ne pas déplacer la victime.</li> <li>• Rassurer la victime.</li> <li>• Poser des questions à la victime pour bien renseigner les services de secours.</li> </ul> | <ul style="list-style-type: none"> <li>• Donner son nom, son prénom, son âge.</li> <li>• Donner le lieu de l'accident.</li> <li>• Décrire l'état de la victime.</li> <li>• Écouter les indications des services de secours.</li> <li>• Raccrocher quand les services vous le disent.</li> </ul> | <ul style="list-style-type: none"> <li>• Ne pas donner à boire, ni à manger.</li> <li>• Couvrir la victime.</li> </ul> |

*Je retiens :* Prendre des initiatives pour porter secours **EMC M7-2**

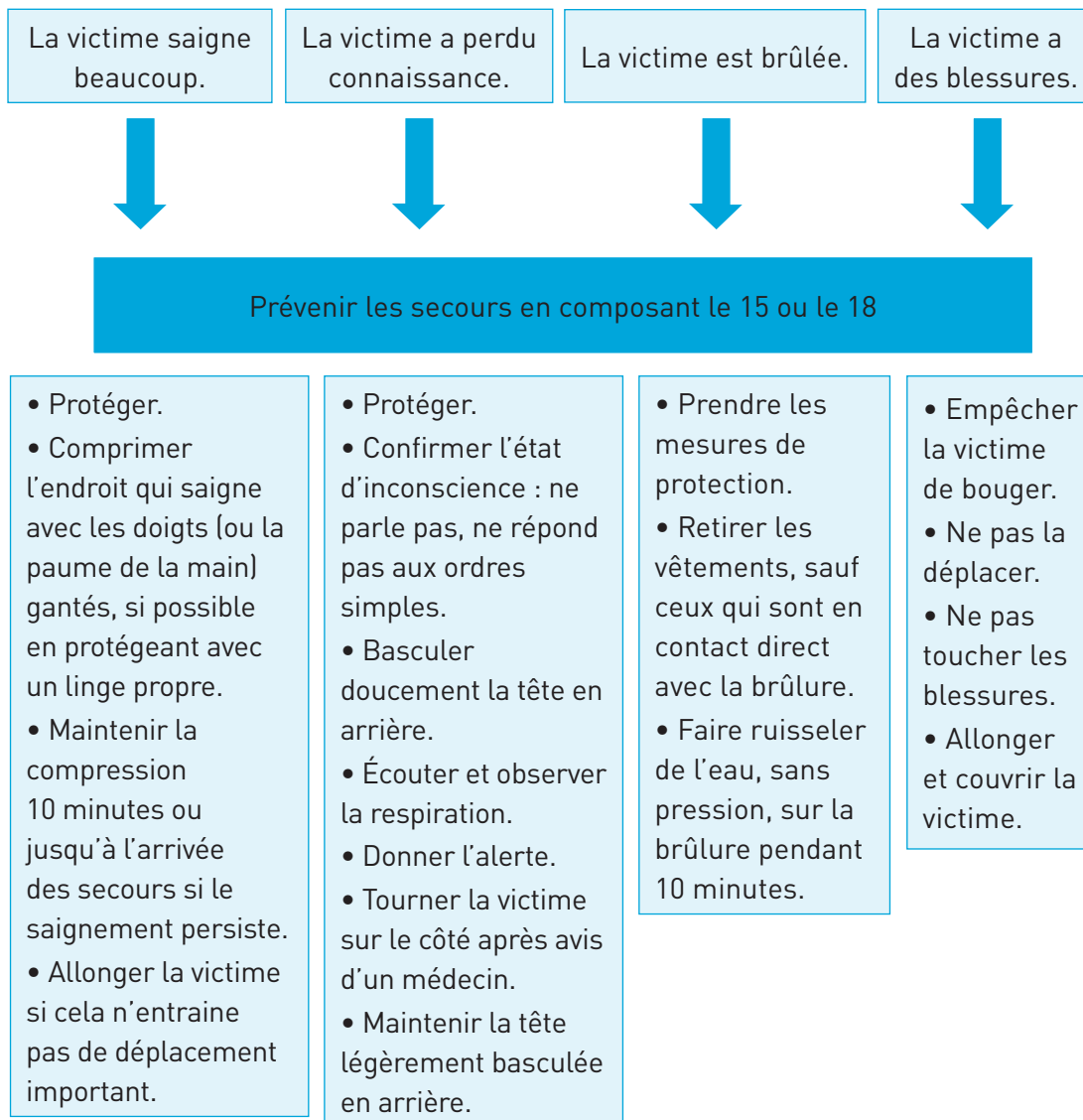





**Je retiens : EMC M7-3**

Dans certaines situations, on est amené à **faire des choix** ou à prendre des décisions difficiles.

S'engager moralement, c'est **respecter la promesse prise envers** soi-même ou envers les autres.

**Je retiens : L'engagement moral et solidaire EMC M7-4**

**L'engagement moral est** un acte personnel ou collectif.

S'engager moralement c'est faire preuve :

- de **solidarité**,
- d'**entraide**,
- de **loyauté**.

C'est respecter la promesse prise envers soi-même ou envers les autres.

L'engagement peut prendre **plusieurs formes** et défendre différentes causes :

- les droits de l'homme,
- l'aide humanitaire,
- la lutte contre toutes les formes de discriminations...



Je retiens : Henri IV et l'édit de Nantes HIST M7-1

## Henri IV et l'édit de Nantes

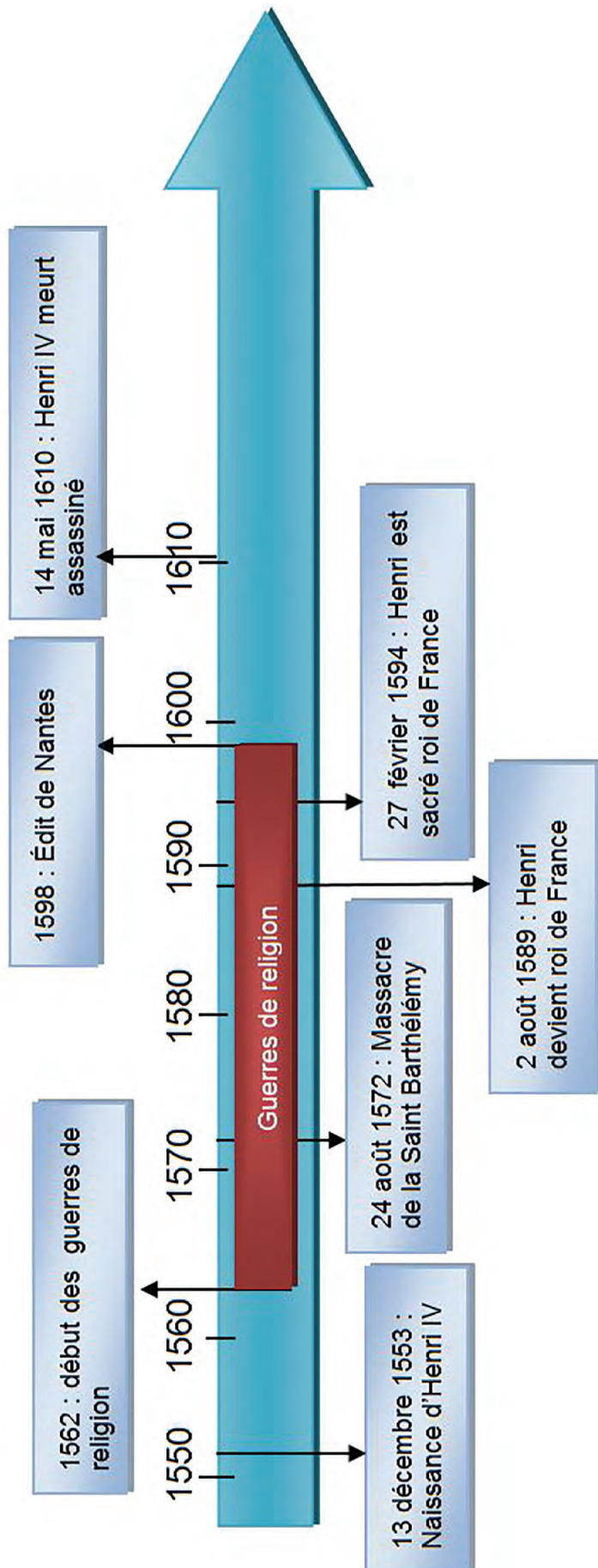

Au XVI<sup>e</sup> siècle, la France est déchirée par des **conflits entre les catholiques et les protestants**. Ces guerres de religion affaiblissent le royaume. Henri de Navarre, **chef des protestants** devient **roi de France** sous le nom d'**Henri IV**. Il se convertit au catholicisme et signe en **1598 l'édit de Nantes** qui accorde la liberté de culte aux protestants. Il rétablit ainsi l'ordre dans le royaume.



*Je retiens :* Louis XIV : le pouvoir absolu HIST M7-2

## Louis XIV : le pouvoir absolu

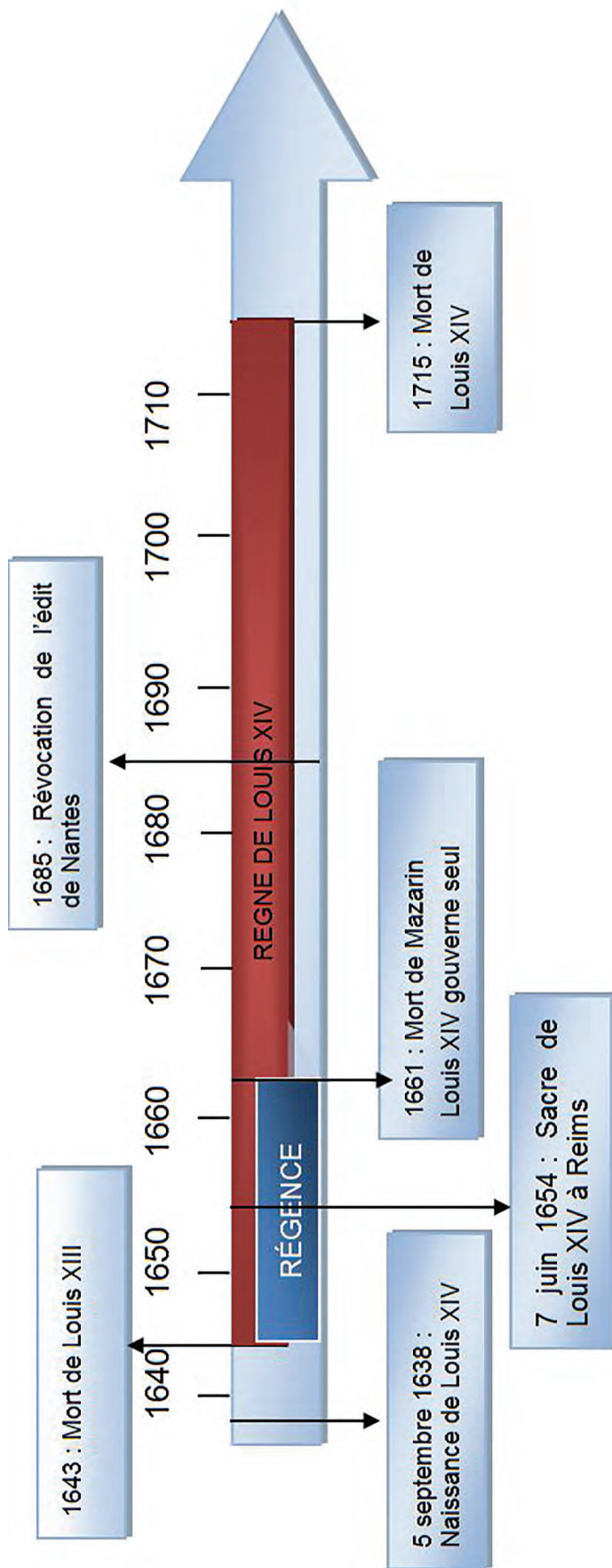

Au XVII<sup>e</sup> siècle, les rois ont affirmé le pouvoir royal. Ce renforcement du pouvoir amènera une **révolte des nobles** appelée **la Fronde**. Louis XIV marqué par cette révolte va imposer son pouvoir en affirmant que son **autorité lui vient de Dieu**. Il établit une **monarchie absolue de droit divin**. Il **gouverne seul**, sans assemblée. Il réunit les conseils mais décide de tout et fait de la **France** une **grande puissance**.



*Je retiens :* Louis XIV : le Roi Soleil HIST M7- 3

## Louis XIV : le Roi-Soleil

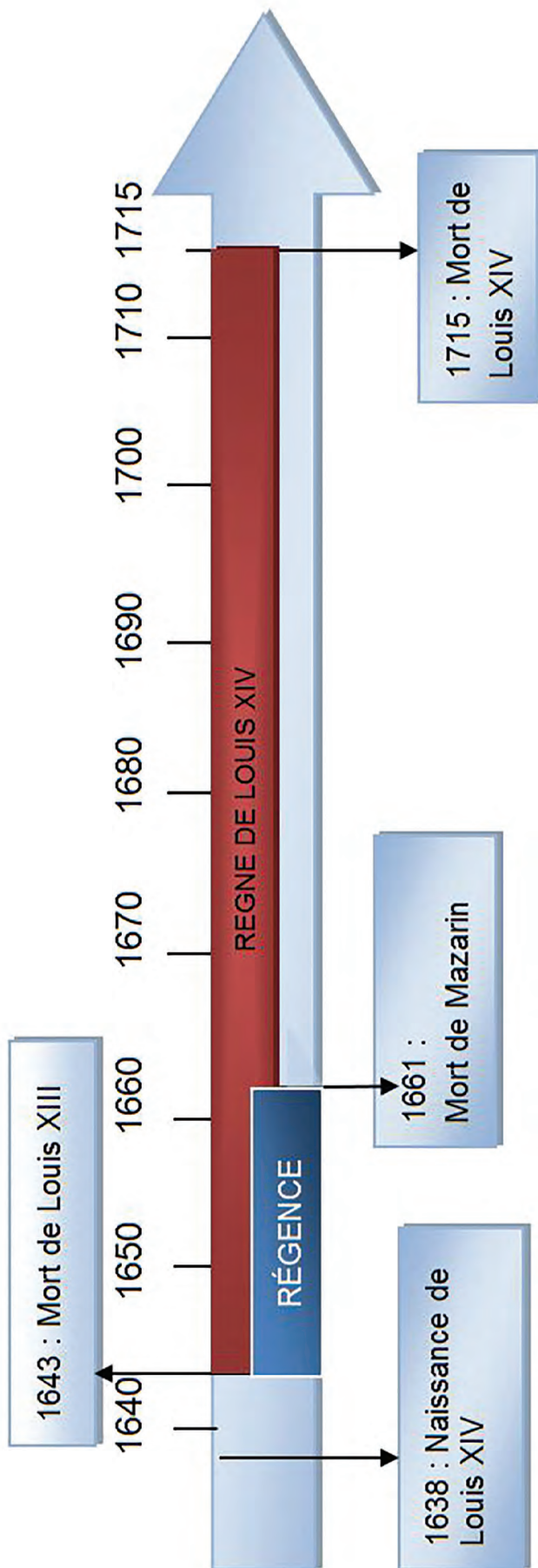

En 1661, Louis XIV se fait construire un **château à Versailles**.

Il prive les nobles de leur rôle politique en les transformant en courtisans oisifs.

En affirmant que son autorité lui vient de Dieu, il **impose à ses sujets une totale obéissance**.





*Je retiens :* Louis XIV : le Roi-Soleil **HIST M7- 4**

## Le château de Versailles

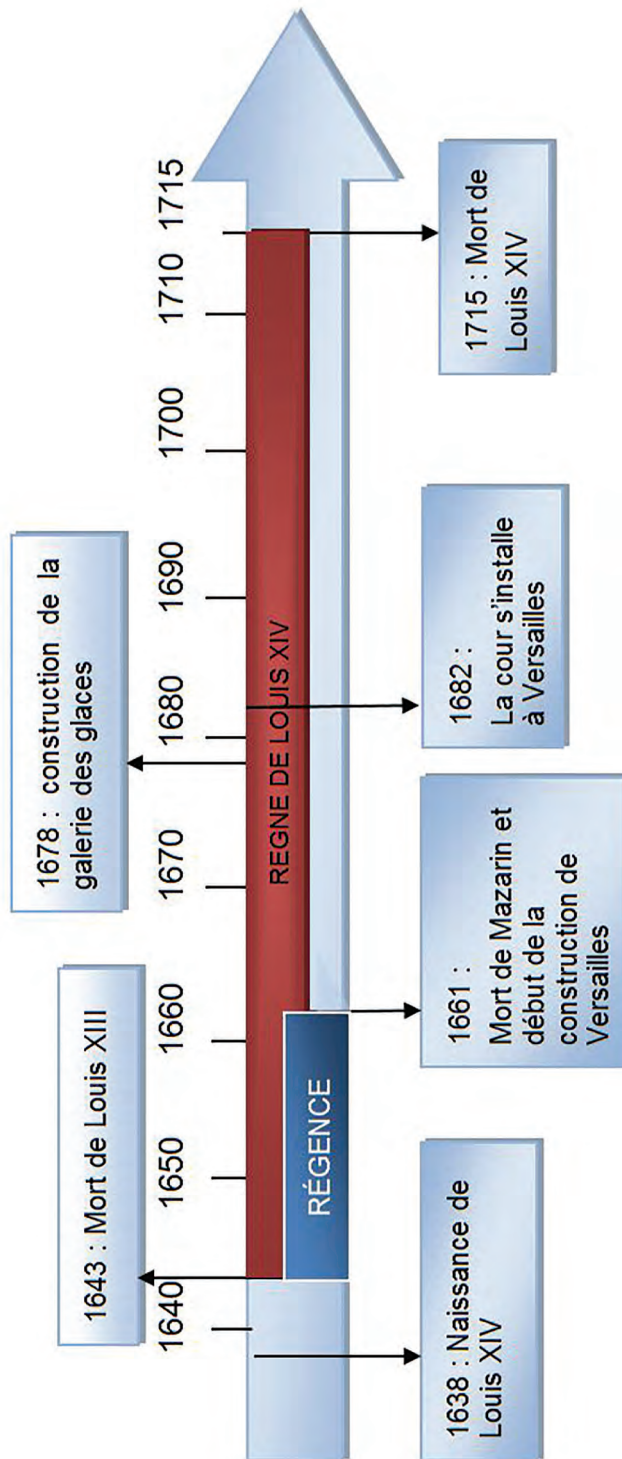

Le château de Versailles est édifié, près de Paris, sur les lieux d'un pavillon de chasse construit par Louis XIII, le père de Louis XIV. Louis XIV choisit les artistes les plus renommés de son temps pour réaliser un château à la mesure de son pouvoir. Il s'installe à Versailles avec sa cour en 1682.



*Je retiens :* Les formes et zones touristiques **GEO M7-1**

La France présente de nombreux atouts naturels.

Elle possède plusieurs **façades maritimes** pour le **tourisme balnéaire**, des **montagnes** pour les **sports d'hiver**, et des **campagnes** variées pour le **tourisme vert**. Le patrimoine culturel et architectural est très important (monuments, musées), car la France est un pays chargé d'histoire et qui a depuis longtemps encouragé les actions culturelles (spectacles, expositions).

*Je retiens :* Le tourisme en France **GEO M7-2**

Le nombre important de touristes en France contribue à l'**essor économique** du pays, car il génère des **emplois** et favorise le **commerce**. Le secteur touristique représente un grand potentiel d'emplois : les personnes travaillant à l'année mais aussi les saisonniers qui travaillent pendant une période de grande affluence touristique. Aujourd'hui, les pouvoirs publics interviennent pour que l'aménagement du territoire et l'accueil des touristes se fassent dans le **respect de l'environnement**.

*Je retiens :* Les circuits électriques simples **SCI M7-1**

Un circuit électrique simple est composé :

- D'un **générateur** (pile, générateur de laboratoire...) qui fournit de l'électricité.
- D'un **récepteur** (ampoule, del, moteur, enceinte...) qui consomme de l'électricité.
- De  **fils de connexions** pour relier les deux pôles du générateur aux deux pôles du récepteur.

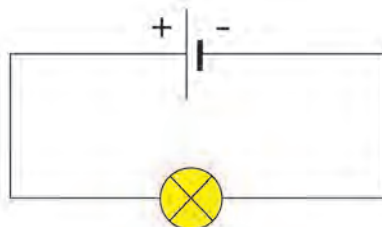

Certains composants électriques sont **dits polarisés** (pile, del): c'est-à-dire qu'ils ont un pôle **+** et un pôle **-** que l'on doit respecter pour les connexions.

Certains composants électriques ne sont **pas polarisés** (lampe, résistance) : leur sens de connexion n'a pas d'importance.

S'il manque une connexion dans le circuit électrique, le courant ne peut pas circuler, on dit que le circuit est **ouvert**. (Souvent, on utilise un interrupteur pour fermer et ouvrir le circuit).

Si le circuit est **fermé**, le courant peut circuler et la lampe s'allume.

**Circuit ouvert**

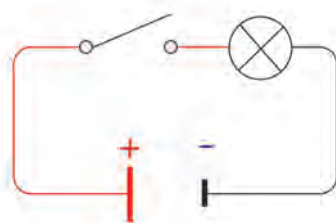

**Circuit fermé**

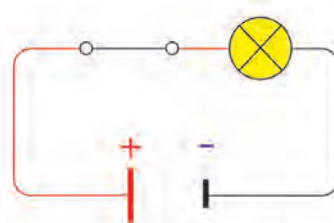

**Nomenclature :**

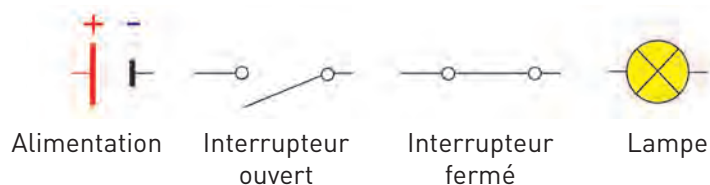

*Je retiens :* Conducteurs et isolants **SCI M7-2**

Pour connaître les **propriétés des matériaux**, on effectue **des tests** : **dureté**, **élasticité**, **résistance aux efforts**...

Pour savoir si un matériau laisse passer le courant, on effectue un test de conductivité électrique.

- Si le matériau laisse passer le courant, on dit qu'il est un **conducteur électrique**. Les métaux (**cuivre**, **argent**, **aluminium**...) sont de très bons conducteurs. L'eau est également un bon conducteur.
- Si le matériau ne laisse pas passer le courant, on dit qu'il est un **isolant électrique** (bois, verre, laine, plastique...).
- **Les fils électriques sont conducteurs**, mais ils sont recouverts d'un isolant pour des raisons de sécurité.



## Le lancer

Fiche de suivi des résultats de lancer

|           | 1 <sup>er</sup> lancer | 2 <sup>e</sup> lancer | 3 <sup>e</sup> lancer | 4 <sup>e</sup> lancer | 5 <sup>e</sup> lancer | Total points |
|-----------|------------------------|-----------------------|-----------------------|-----------------------|-----------------------|--------------|
| Atelier 1 |                        |                       |                       |                       |                       |              |
| Atelier 2 |                        |                       |                       |                       |                       |              |
| Atelier 3 |                        |                       |                       |                       |                       |              |
| Atelier 4 |                        |                       |                       |                       |                       |              |
| Atelier 5 |                        |                       |                       |                       |                       |              |
| Atelier 6 |                        |                       |                       |                       |                       |              |

## ARTS PLASTIQUES

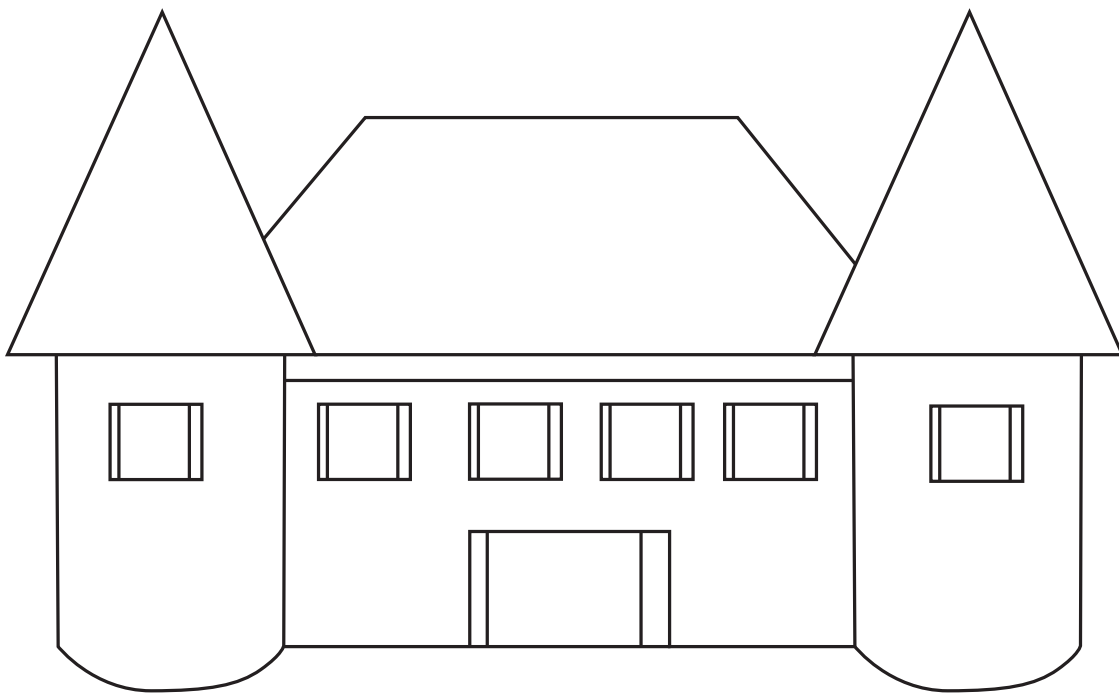



## Projet







# FICHES OUTILS

## MODULE 8



**Grammaire du verbe : Je retiens :** Le passé simple de l'indicatif **GRAM M8-1**

Le **passé simple** est un temps du passé qui exprime des actions qui se déroulent les unes après les autres, et qui ont une **durée limitée**.

*Hagrid roula le billet, le donna au hibou, puis il ouvrit la porte et jeta l'oiseau dehors.*

| Parler                | Finir                | Avoir             | Être              | Prendre             | Vouloir               | Venir               |
|-----------------------|----------------------|-------------------|-------------------|---------------------|-----------------------|---------------------|
| je parl <b>ai</b>     | je fin <b>is</b>     | j' <b>eus</b>     | je <b>fus</b>     | je pris             | je voul <b>us</b>     | je v <b>ins</b>     |
| tu parl <b>as</b>     | tu fin <b>is</b>     | tu <b>eus</b>     | tu <b>fus</b>     | tu pris             | tu voul <b>us</b>     | tu v <b>ins</b>     |
| il parl <b>a</b>      | il fin <b>it</b>     | il <b>eut</b>     | il <b>fut</b>     | il prit             | il voul <b>ut</b>     | il v <b>int</b>     |
| nous parl <b>âmes</b> | nous fin <b>îmes</b> | nous <b>eûmes</b> | nous <b>fûmes</b> | nous pr <b>îmes</b> | nous voul <b>ûmes</b> | nous v <b>îmes</b>  |
| vous parl <b>âtes</b> | vous fin <b>îtes</b> | vous <b>eûtes</b> | vous <b>fûtes</b> | vous pr <b>îtes</b> | vous voul <b>ûtes</b> | vous v <b>îtes</b>  |
| ils parl <b>èrent</b> | ils fin <b>irent</b> | ils <b>eurent</b> | ils <b>furent</b> | ils pr <b>irent</b> | ils voul <b>urent</b> | ils v <b>inrent</b> |

**Orthographe : Je retiens :** Les homophones ce/se / ces/ses **ORTH M8-1**

- ◆ **Ce** est un **adjectif démonstratif**. Il accompagne un nom singulier : **ce** matin.  
Il peut être également un **pronom** et avoir le sens de cela :  
*Ce n'est pas bon de trop s'exposer au soleil.*
- ◆ **Se** (ou s') est un **pronom** toujours placé devant le verbe. Il se décline avec la personne : me, te, se... :  
*Victor **se** fait piquer par une guêpe → Je **me** fais piquer par une guêpe.*
- ◆ **Ses** est un **adjectif possessif**, pluriel de son, sa. Il marque donc la possession :  
***ses** pieds gonflés → **son** pied gonflé.*
- ◆ **Ces** est un **adjectif démonstratif**, pluriel de ce, cet, cette :  
***ces** guêpes sont pénibles ! → **cette** guêpe est pénible !*

**Orthographe :** Texte à dicter par l'accompagnateur

Le départ

Clara s'était habillée rapidement, en bas l'attendait une femme vêtue de noir. Il s'agissait de Mademoiselle Manero, la surveillante de l'internat. Clara découvrit que cette personne allait faire ce voyage avec elle. Elle souleva sa valise, la chargea dans le coffre de la voiture. Elle était prête. Ses amies étaient venues la saluer une dernière fois. Clara regrettait de les quitter.

**Orthographe : Je retiens :** Les homophones c'est/s'est/c'était/s'était **ORTH M8-2**

**C'est, c'était** sont le plus souvent **suivis d'un groupe nominal, d'un adjectif qualificatif ou d'un pronom personnel** (moi, toi, lui, nous, eux...). Ils ne se conjuguent qu'à la 3<sup>e</sup> personne. **C'a** le sens de ceci/cela.

◆ *C'est un gros nuage qui mange tout le temps. C'était un gros nuage qui...*

**S'est, s'était** sont **suivis du participe passé d'un verbe** (dit pronominal : se laver, se demander, se dépêcher...). Ils se conjuguent à toutes les personnes mais s' devient *me, t', nous, vous, se*.

◆ *Il s'est mis à souffler. Il s'était mis à souffler. Tu t'es mis à souffler.*

**Grammaire du verbe : Je retiens :** Imparfait et passé simple **GRAM M8-2**

Dans un récit au passé, **l'imparfait** et **le passé simple** se relaient.

*Le nouveau Margerelle semblait plus menaçant que l'ancien. Nous le regardions avec étonnement quand il nous apostropha d'une fine voix rouillée.*

◆ L'**imparfait** est utilisé pour **décrire** les personnes, le décor ou exprimer une action qui **dure ou se répète** :

« *Le nouveau Margerelle semblait plus menaçant que l'ancien. Nous le regardions avec étonnement.* »

◆ Le **passé simple** est le **temps du récit** : c'est lui qui raconte l'histoire elle-même. Il exprime une **action soudaine, de courte durée** :

« *Il nous apostropha d'une fine voix rouillée.* »

**Orthographe : Je retiens :** Les homophones la/là/l'a/l'as **ORTH M8-3**

◆ *La maîtresse n'est pas là aujourd'hui.*

**là** est un **adverbe** qui indique le **lieu**. On peut le remplacer par **ici**.

◆ *La maîtresse n'est pas là aujourd'hui.*

**la** fait partie des **déterminants** ; c'est un **article défini** qui accompagne un nom féminin singulier. On peut le remplacer par **une, cette...**

◆ *Ta cousine, tu la revois quand ?*

**la** est un **pronom personnel**. Tu le trouveras devant un verbe dont il est complément d'objet direct. Il remplace un nom ou GN qui a été cité avant, ou qui sera cité après.

◆ *C'est incroyable ! tu l'as encore oublié !*

**l'a/l'as** : dans les deux cas il s'agit du **verbe** (ou de l'auxiliaire) **avoir**, précédé d'un pronom personnel **l'**. On peut les remplacer par (il) **l'avait** et (tu) **l'avais**.

**Orthographe : Je retiens :** Les homonymes lexicaux **ORTH M8-4**

Des **homonymes** sont des mots qui se prononcent de la même manière mais qui n'ont pas le même sens.

Il s'écrivent souvent différemment : il faut donc bien savoir les distinguer :

*balade (promenade)/ballade (poème) – panser (appliquer un pansement)/penser (réfléchir)*

Il peuvent aussi avoir la même orthographe :

*avocat (fruit de l'avocatier)/avocat (profession juridique)*

**Nombres et calculs : Je retiens :** Placer un nombre décimal (1) **NUM M8-1**

Entre deux nombres entiers, il y a 9 nombres décimaux avec un seul chiffre après la virgule.

Exemples : 45 ; 45,1 ; 45,2 ; 45,3 ; 45,4 ; 45,5 ; 45,6 ; 45,7 ; 45,8 ; 45,9 ; 46

Entre deux nombres entiers, il y a 99 nombres décimaux avec deux chiffres après la virgule.

Exemples : 45 ; 45,01 ; 45,02 ; ... ; 45,24 ; 42,25 ; ... ; 45,57 ; ... ; 45,81 ; ... ; 45,98 ; 45,99 ; 46

**Grandeurs et mesures : Je retiens :** Les angles (1) **MES M8-1**

- Un **angle** est un espace (ou un écart) formé par deux côtés ou deux côtés d'une figure qui se coupent.

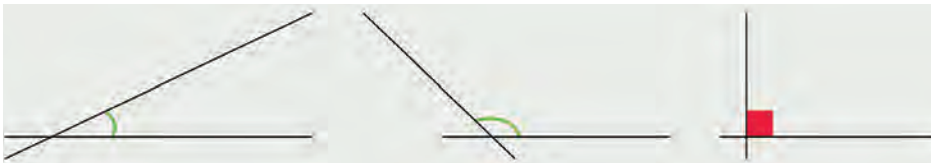

- La feuille pliée possède un angle particulier qui s'appelle **l'angle droit**.

Il existe un outil qui possède un angle droit : **l'équerre**.



- On utilise l'équerre pour vérifier qu'un angle est droit, placée comme sur les schémas ci-dessous. Pour indiquer qu'un angle est droit, on note le signe de l'angle droit comme sur la feuille pliée.



**Nombres et calculs : Je retiens :** Placer un nombre décimal (2) **NUM M8-2**

Pour **écrire un nombre décimal entre deux autres** :

**Entre 5,4 et 5,8** on peut écrire 5,5 et 5,7 mais on peut également écrire 5,45 ou 5,682....

**Entre 4,25 et 4,26** on peut écrire 4,251 et 4,259 mais aussi 4,2510 ou 4,2599....

**Entre 6 et 7** on peut écrire 6,25 et 6,5 mais aussi 6,0005 ou 6,97659.....

**Il existe une infinité de possibilités.**

## Espace et Géométrie : Je retiens : Programmer (1) GEOM M8-1

Il existe des logiciels permettant de t'initier à la programmation. *Geotortue* et *Scratch* sont deux de ces logiciels qui te permettent de programmer des déplacements.

Pour la programmation de déplacement, on code les actions.

| Actions                           | Codage possible |
|-----------------------------------|-----------------|
| Avancer de 50 pas                 | Av50            |
| Tourner à droite d'un angle droit | Td 90           |
| Tourner à gauche d'un angle droit | Tg 90           |

## Grandeurs et mesures : Je retiens : Les angles (2) MES M8-2

Un **angle**, c'est l'écartement entre deux demi-droites (les côtés) qui partent d'un même point (le sommet). Il existe plusieurs types d'angles :

- l'**angle droit**, dans lequel les deux côtés de l'angle sont perpendiculaires ;
- l'**angle aigu**, plus petit que l'angle droit ;
- l'**angle obtus**, plus grand que l'angle droit.



angle droit

angle aigu

angle obtus

Pour nommer un angle dans une figure, j'utilise le nom des sommets.

*Exemple : dans le triangle ABC, l'angle BAC a été marqué en rouge. Le sommet de l'angle A, est écrit entre les segments [AC] et [AB] (les extrémités des segments).*

Pour vérifier si un angle est droit, j'utilise l'équerre.

Pour comparer deux angles, je peux reproduire l'un des deux sur une feuille de papier calque.

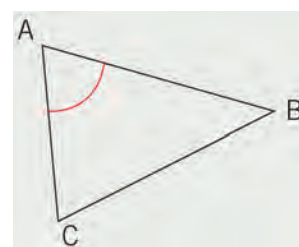

## Nombres et calculs : Je retiens : Critères de divisibilité (1) NUM M8-3

Les nombres naturels ont diverses propriétés dont celle de se diviser en parts égales dans certaines conditions. Il existe des **critères de divisibilité** qui permettent de déterminer rapidement si un nombre est divisible par un diviseur donné.

Un nombre est **divisible par 2** si son dernier chiffre est divisible par 2.

*Exemple : 686 est divisible par 2, car 6 (684) est divisible par 2.*

Un nombre est **divisible par 4** si le nombre formé par ses deux derniers chiffres est divisible par 4.

*Exemple : 556 est divisible par 4, car 56 (556) est divisible par 4.  $4 \times 14 = 56$ .*

Un nombre est **divisible par 5** si ce nombre se termine par un 0 ou un 5.

*Exemple : 765 est divisible par 5, car il se termine par 5.*

**Nombres et calculs : Je retiens :** Critères de divisibilité (2) **NUM M8-4**

Un nombre est **divisible par 3** si la somme de ses chiffres est **divisible par 3**.

Exemple : 294 est divisible par 3, car  $2 + 9 + 4 = 15$  et 15 est divisible par 3 ( $3 \times 5 = 15$ ).

Un nombre est **divisible par 9** si la somme de ses chiffres est **divisible par 9**.

Exemple : 945 est divisible par 9, car  $9 + 4 + 5 = 18$  et 18 est divisible par 9. ( $9 \times 2 = 18$ ).

Un nombre est **divisible par 10** s'il se termine par un 0.

Exemple : 2 670 est divisible par 10, car il se termine par 0.

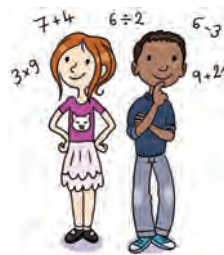
**Nombres et calculs : Je retiens :** Proportionnalité (1) **NUM M8-5**

Pour augmenter ou diminuer des quantités en respectant la **proportionnalité**, j'observe les **rapports entre les quantités**.

Exemple : consommation d'essence d'une voiture.

Je peux organiser les informations dans un tableau pour effectuer les calculs :

| Kilomètres parcourus | 200       | 300       | 400 ( $2 \times 200$ )    | 500 ( $200 + 300$ )   |
|----------------------|-----------|-----------|---------------------------|-----------------------|
| Essence consommée    | 14 litres | 21 litres | $2 \times 14 = 28$ litres | $14 + 21 = 35$ litres |

**Nombres et calculs : Je retiens :** Proportionnalité (2) **NUM M8-6**

La présentation en tableau ne signifie pas que les valeurs sont proportionnelles. Un calcul permet de montrer qu'une situation n'est pas proportionnelle.

| Situation 1        |          |
|--------------------|----------|
| Distance parcourue | Durée    |
| 15 km              | 1 heure  |
| 30 km              | 2 heures |
| 45 km              | 3 heures |
| 60 km              | 4 heures |

$$45 \text{ km} = 15 \text{ km} + 30 \text{ km}$$

$$3 \text{ heures} = 1 \text{ heure} + 2 \text{ heures}$$

**Cette situation est proportionnelle.**

| Situation 2               |                       |
|---------------------------|-----------------------|
| Durée de la communication | Montant de la facture |
| 1 heure                   | 15 €                  |
| 2 heures                  | 21 €                  |
| 3 heures                  | 33 €                  |

$$3 \text{ heures} = 1 \text{ heure} + 2 \text{ heures}$$

$$33 \text{ € n'est pas égal à } 15 \text{ €} + 21 \text{ € (36 €)}$$

**Cette situation n'est pas proportionnelle.**



*Je retiens* : Marcher dans la rue – **EMC M8-1**

Marcher dans la rue ou le long d'une route est dangereux : je dois être très vigilant(e).

Quand je me déplace dans la rue ou le long d'une route :

- je sais **regarder et écouter** pour repérer les risques et prendre des **décisions** ;
- je sais reconnaître et nommer les différents **espaces de circulation** ;
- je sais **marcher seul(e) ou accompagné(e)** ;
- je sais **traverser** une chaussée seul(e) : je pense à m'arrêter, je

contrôle en écoutant si une voiture arrive, je vérifie à gauche, à droite, à gauche avant de passer en toute sécurité sur un passage piéton. Je reste toujours sur mes gardes en traversant.

*Je retiens* : Le code du passager **EMC M8-2**

Être passager d'un véhicule particulier, comme d'un transport en commun ou d'un vélo, est dangereux : je dois être très vigilant(e).

Quand je suis passager :

- je sais **monter et descendre** d'un véhicule, **sans risque** ;
- je **ne gêne pas** le conducteur ;
- je sais pourquoi je dois être retenu(e) par **une ceinture** et sur **un siège adapté** ;
- je sais utiliser ma ceinture de sécurité ;
- je respecte **le code du passager** du véhicule particulier ;
- j'écoute et respecte **les consignes des adultes** dans un transport en commun ;
- je **respecte** tous les autres passagers.

*Je retiens* : Le code du cycliste **EMC M8-3**

Rouler à vélo sur la voie publique est dangereux : je dois être très prudent(e).

Avant de partir :

- je demande **la permission** et je mets **des équipements** de protection ;
- je vérifie mes équipements de protection ;
- je vérifie les éléments de **sécurité** de mon vélo.

Quand je roule :

- je suis extrêmement **prudent(e)** sur le trottoir et les espaces piétons ;
- je sais rouler dans l'espace de circulation adapté ;
- je **contrôle** ma vitesse, mon équilibre, ma trajectoire ;
- je tiens compte des autres.

Je connais les règles du Code de la route me concernant :

- je roule à droite ;
- je sais ce que veulent dire les feux et les panneaux que je rencontre ;
- je signale à temps mes intentions de changer de direction.

**Je retiens :** La France sous l'Ancien Régime **HIST M8-1**

Sous l'Ancien Régime, la société est divisée en **trois ordres**.

Le clergé et la noblesse sont propriétaires de la plupart des biens. Ce sont les **privilegiés**.

Les membres du **tiers état** représentent **95 % de la population**. Ils travaillent et payent plus d'impôt que les autres. Ils sont privés de rôle politique.

Même si les **progrès techniques** du XVIII<sup>e</sup> siècle améliorent les conditions de vie du peuple, à la fin du siècle les **contestations** se multiplient.



LES TROIS ORDRES  
CARICATURE DE 1789

**Je retiens :** La République et les États généraux **HIST M8-2**

**L'été 1789** est riche en événements :

- le 5 mai 1789, la réunion des États généraux ;
- le 20 juin, les députés prêtent **le serment du Jeu de paume** (ils vont écrire une nouvelle Constitution) ;
- **le 14 juillet**, le peuple de Paris prend la Bastille ;
- le 4 août, **les privilèges sont abolis**.



DÉCLARATION DES DROITS DE L'HOMME  
ET DU CITOYEN

Après avoir déchu le roi, la Révolution entre en guerre contre les pays voisins qui soutiennent le roi.

**Le 21 septembre 1792, la République est proclamée.**

L'Assemblée vote le **26 août 1789** une déclaration des **principes fondamentaux** à partir de la nouvelle Constitution.

Chaque article de la Déclaration des droits de l'homme et du citoyen **dénonce** les pratiques de **l'Ancien Régime**.

Elle déclare les droits qui appartiennent, **par nature**, à tout individu.

Elle est l'aboutissement de la philosophie des Lumières.

**Je retiens :** De la République à l'Empire **HIST M8-3**

En janvier 1793, **Louis XVI** est condamné à mort et **exécuté**.

La Révolution est **en crise** (crise économique, défaites militaires, insurrection en Vendée).

**Robespierre** et ses proches instaurent la Terreur. La guillotine ne cesse de couper les têtes.

En 1794, Robespierre et ses amis sont à leur tour arrêtés et exécutés. C'est la fin de la Terreur.

En novembre 1799, un jeune général, **Bonaparte**, fait un **coup d'État** et annonce qu'il va restaurer la paix et la prospérité.



MAXIMILIEN DE ROBESPIERRE  
EN 1789

*Je retiens* : Napoléon Bonaparte **HIST M8-4**

### Mots pour comprendre

**Code civil** : recueil des lois applicables dans toute la France.

**Idéaux** : grandes idées. Ici : liberté, égalité, par exemple.

**Hégémonie** : suprématie, forte domination.

Après son coup d'état, le général Bonaparte se donne tous les pouvoirs et **modernise le pays**. Il crée les lycées, le franc. Il fait rédiger le Code civil.

Excellent stratège, il poursuit les **guerres de la Révolution** et remporte de nombreuses **victoires**.



**NAPOLÉON I<sup>er</sup>,**  
EMPEREUR EN 1804

Le 2 décembre 1804, il **se fait sacrer empereur** sous le nom de Napoléon I<sup>er</sup>. Il veut dominer l'Europe.

La défaite de **Waterloo**, en 1815, marque la fin de son hégémonie.

Napoléon **remet en cause des acquis de la Révolution** en imposant un régime autoritaire (suppression de libertés), et en rétablissant les inégalités (noblesse impériale).

*Je retiens :* Les formes de logements dans une zone touristique **GEO M8-1**

En France, sept millions de Français habitent sur **le littoral**. Ils sont nombreux à se concentrer dans les **zones touristiques** où ils peuvent trouver un emploi. En été, la population des littoraux augmente considérablement avec la venue des touristes.

Les habitants des littoraux habitent comme partout en France, dans des **maisons individuelles**, ou des **appartements** en immeuble. Les touristes, eux, habitent, pendant leurs vacances, dans des **hôtels**, des **villas**, des **appartements**, des **maisons secondaires** et aussi des **campings**.

*Je retiens :* Les conséquences du tourisme **GEO M8-2**

La construction de logements touristiques a un réel impact sur **le paysage** et les sites sur lesquels ils sont installés. La venue de touristes a de lourdes conséquences sur l'environnement.

**La consommation** d'eau, d'électricité et le traitement des déchets augmentent durant la période des vacances en raison de la présence plus importante d'habitants.



*Je retiens :* Les conséquences du tourisme sur l'environnement **GEO M8-3**

Lors de la saison estivale, la population augmente fortement et dans certaines zones cela provoque des **dégradations** et de la **pollution**, notamment du milieu naturel (comme par exemple pour la pointe du Raz dans le Finistère).

Le tourisme permet le **développement économique** de certaines régions et la création d'**emplois**, mais ce développement a également des conséquences négatives.

**Je retiens :** Le fonctionnement du corps humain **SCI M8-1**

Les aliments et les boissons apportent à notre corps les **substances énergétiques** dont il a besoin.

Les besoins en énergie changent **en fonction de l'âge, du sexe et de l'activité physique** pratiquée.

**Je retiens :** La digestion **SCI M8-2**

Les aliments broyés dans la bouche progressent dans le **tube digestif** et seront peu à peu transformés en une bouillie qui est absorbée.

Le **suc gastrique** contenu dans l'**estomac** continue la digestion en même temps que cette bouillie y est brassée (**brassage**).

Le mélange continue alors dans les **intestins** avec l'ajout d'autres **sucs**.

Quelques déchets sont rejetés au bout d'environ 23 heures.

La digestion est donc une combinaison entre des phénomènes **chimiques** et des phénomènes **mécaniques**.

*Pour aller plus loin, tu peux faire des recherches sur les travaux de Spallanzani (1729-1799).*

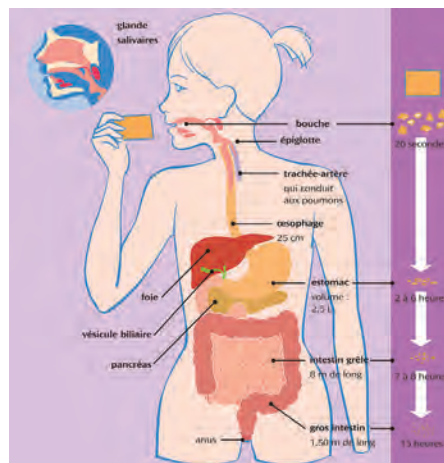
**Je retiens :** Le rôle des aliments **SCI M8-3**

Certains aliments que nous consommons sont très riches en **sucres** ou contiennent beaucoup de **matières grasses**. Il ne faut pas trop en manger.

On peut classer les aliments en trois catégories :

- **les aliments bâtisseurs** (viande, poisson, œufs, lait) : ils permettent à notre corps de fabriquer les muscles, la peau, etc. ;
- **les aliments énergétiques** (féculents, matières grasses) : ils nous donnent l'énergie pour réaliser nos mouvements, pour travailler ;
- **les aliments protecteurs** (fruits et légumes) : ils permettent à notre corps de bien fonctionner.

**Je retiens :** L'alimentation des muscles **SCI M8-4**

Au cours de la digestion, les aliments sont transformés en **nutriments**.

Ces nutriments traversent les parois de l'intestin et vont dans le sang. Le sang les transporte alors vers les muscles qui en ont besoin pour pouvoir fonctionner.

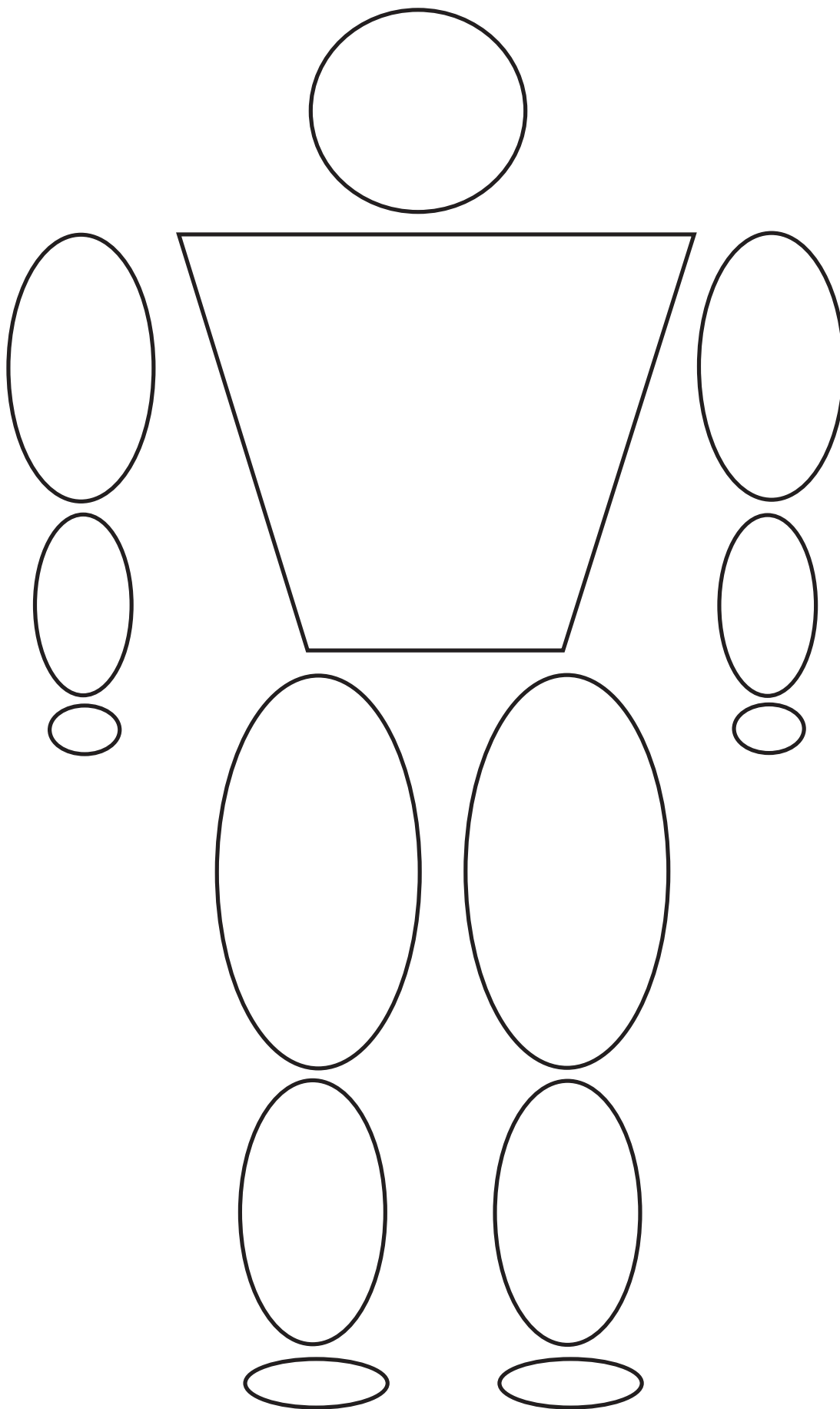



**Semaine 1 :** Enfants © Fotolia - Le plumier, dans Le cadet des Soupetard, Berlion, Corbeyran © DUPUIS, 2016 - Devise république française, Thermomètre, Alphabet © Fotolia - Mains sur un mur © Shutterstock - Volcan, Maison japonaise, Paysage campagne © Fotolia - Drôles de contrôles, Collection J'aime lire, Bayard Poche - « J'ai dix ans » interprété par Alain Souchon, (P) 1974 BMG France, Avec l'aimable autorisation de Sony Music Entertainment France - Pictogrammes © Fotolia - « Le cancre » de Jacques Prévert (in Paroles, paru aux éditions Gallimard) © Fatras/Succession Jacques Prévert, droits numériques réservés - Bonnet d'âne © Shutterstock.com

**Semaine 2 :** Fifi Brindacier, Astrid Lindgren, Le livre de poche - Chèvre © Fotolia - Plan du camping Le Moulin à Vent © J. et P. Moroldo - Suffrage universel, Alfred Bramtot @ Mairie des lilas (93 260) - Cibles © Shutterstock.com - Billets, Crayons, Petit bonhomme, Côte bretonne de Concarneau © Fotolia - Ombres © Shutterstock.com - Cadran solaire, Cadran de montre, Sablier, Clepsydre © Fotolia - Gnomon, Tous droits réservés - Pierre et le loup, Miguelanxo Prado, Tous droits réservés - Définition de loup, Éditions Larousse - La flûte enchantée, Mozart, sous la direction de N. Harnoncourt, Teldec, Tous droits réservés - Notes de musique © Fotolia - Interview de Lazare Ponticelli © L'école des loisirs - Glace © Fotolia -

**Semaine 3 :** Chemins d'écoles, Drôles de contrôles, Collection J'aime lire, Bayard Poche - Moi le loup et les choccos, de Delphine Perret © éditions Thierry Magnier, 2005 - Chèvre © Shutterstock.com - Plan de la ville du Mans © Ville du Mans - Matériel scolaire © Fotolia - Drapeau européen © Fotolia - Lettre anonyme © Shutterstock.com - Chronomètre © Shutterstock.com - Monotype © Shutterstock.com - Kamo l'idée du siècle, Daniel Pennac, Ill. J-P Chabot, Gallimard - Harry Potter à l'école des sorciers, J.K. Rowling, Éditions Folio Junior - Salle de classe © Fotolia - L'école qui n'existait pas, Gudule, Éditions Pocket jeunesse - Photo satellitaire, Nasa, tous droits réservés - Vercingétorix © Shutterstock.com

**Semaine 4 :** Gudule, Éditions Pocket jeunesse - Carte routière, À portée de math CE2, Hachette Éducation - Les trois astres © Fotolia - Un bateau de croisière © Fotolia - Bord du Rhin © Shutterstock.com - Chiffres © Shutterstock.com - Mains sur un mur © Shutterstock - Volcan © Fotolia - Médaille olympique, anneaux olympiques © Fotolia - Tickets de loterie © Fotolia - Équipement de ski © Shutterstock.com - Matériel scolaire, salle de classe © Fotolia - Boîte, plan, boîte aux lettres © Shutterstock.com

**Annexes :** Chronomètre © Shutterstock.com - Dessin sirènes © Shutterstock.com - crayons de couleurs © Shutterstock.com - conjugaison © Shutterstock.com - lettres © Shutterstock.com - Le narrateur © Shutterstock.com - Cygnes © Fotolia - Bouc © Shutterstock.com - Castor © Shutterstock.com - Chiffres © Shutterstock.com - Coq tricolore © Shutterstock.com - Drapeau européen © Fotolia - Bonjour © Shutterstock.com - Interview de Lazare Ponticelli © L'école des loisirs - Reddition de Vercingétorix jetant ses armes aux pieds de Jules César, Lionel Royer Musée Crozatier, Le Puy-en-Velay © Luc Olivier - Photos paysages © Fotolia - Boussole © Fotolia - Empreintes de pas © Shutterstock.com



**Semaine 1** : Tribune © Shutterstock.com - Le Roman de Renart et La pêche à la queue de Pierre Coran © Casterman - Conjugaison, Parlement norvégien, Feux, Appareil photo © Shutterstock.com - Long Term Parking, Arman, Image Courtesy Arman Studio Archives New York, NY © Adagp, Paris 2016 - La Mandoline, G. Braque, photo © AKG © ADAGP, Paris 2016 - Lettre de la tortue à l'escargot, extrait de Lettre de l'écureuil à la fourmi, Toon Tellegen et Axel Scheffler © Albin Michel Jeunesse - Calendrier, Chronomètre, Horloge, Verre doseur, Montre, Réveil, Sablier, Thermomètre © Fotolia - Mon album de cartes postales, Titus Faucher et Clément Oubrière © Editions Gautier-Languereau - La flûte enchantée, Mozart, sous la direction de N. Harnoncourt, Teldec, Tous droits réservés - Personnages égyptiens, Hiéroglyphes, Ciel étoilé © Shutterstock.com - L'île des rêves, in *Poèmes pour peigner la girafe* © Jacques Charpentreau, éditeur Gautier-Languereau - Enfant assis sur un arbre © Shutterstock.com

**Semaine 2** : Pierre Gripari – Le gentil petit diable – © Editions Folio Junior – Editions Gallimard Jeunesse - Diable, Lettre © Shutterstock.com - Déclaration des droits de l'homme et du Citoyen, Paris musée Carnavalet photo © RMN / agence Bulloz - Photos d'enfants © Fotolia - Enfants au travail © JP Laffont / Sygma / Corbis - Schéma du système solaire, issu du site-web le-système-solaire.net - Train, Sac de provisions, Smiley, Gymnastes, Cahier, Vêtements, Ecume, Plan, Big Ben © Shutterstock.com - La lettre des oiseaux, Agnès Bertron-Martin et Aurélie Blanz, Editions Nathan, Tous droits réservés - Acrobates, Savants grecs, Statue jeux olympiques antiques, Théâtre d'Athènes © Shutterstock.com - Sarcophage © Fotolia - Maisons du monde, Ciel étoilé, Jeux de société © Shutterstock.com

**Semaine 3** : Lettres à une disparue, Véronique Massenot © Le livre de poche jeunesse, 2001 - Profil de femme, Respect, © Shutterstock.com - Pic du Midi observatoire © Fotolia - Coffre, Vélo, Vendeur de tickets, Billet, Boîte, Planisphère © Shutterstock.com - Planètes, Paysage fantastique © Fotolia - Montres, Spéléologue © Shutterstock.com

**Semaine 4** : Marathon, Grands monuments du monde © Shutterstock.com - Nicole Schneegans, La plus grande lette du monde © Le livre de poche jeunesse, 2001 - Lettre, Tirelire, Casque audio, Boîte aux lettres, Enveloppe, Expériences © shutterstock.com - Fresque murale égyptienne © Fotolia - Hiéroglyphes © Shutterstock.com

**Annexes** : Galette, Madrid, Londres, Montmartre, Chiffres © Shutterstock.com - Affiche 119 © GIP Enfance en Danger, SNATED, [www.allo119.gouv.fr](http://www.allo119.gouv.fr) - Tablette de comptes à écriture pictographique, Photo © RMN – Grand palais (Musée du Louvre) / Franck Raux - Tablette économique, Photo © RMN – Grand palais (Musée du Louvre) / droits réservés - Alphabet égyptien, Système solaire, Les planètes, Homme sur la lune, Panneaux de rue © Shutterstock.com

Sauf mention contraire © CNED.

**Semaine 1** : Paysage d'automne, Maquette, Cadeau, Cuisinier © Shutterstock.com - Réseau internet © Fotolia - Pots de confiture © Shutterstock.com - Bonhomme à la loupe © Fotolia - La fillette aux pieds nus, Picasso, photo © RMN / Franck Raux © Succession Picasso, 2016 - Personnages qui lisent © Fotolia © Shutterstock.com - Cuisinier © Fotolia - Balance © Shutterstock.com - Objets lourds et légers, Centrale nucléaire, Carte des centrales nucléaires © Fotolia - Vinz et Lou © Tralalère 2007 - Arbre aux livres, Je suis.., Matériel informatique © Shutterstock.com - Cycle de la consommation d'eau, Harpe © Fotolia - Phare, Niche, Crayons © Shutterstock.com

**Semaine 2** : Extrait de *Chien bleu*, Nadja © Ecole des loisirs - Schtroumpferies 3, Peyo, Editions Le Lombard - Smileys © Fotolia - Girafe, Carte de France © Shutterstock.com - Extrait de *Un amour de tortue* de Roald Dahl © Gallimard Jeunesse - Dent, Pots en terre © Shutterstock.com - Demoiselles d'Avignon, Picasso, photo © MMA NY © Succession Picasso 2016 - Cerises, Hansel et Gretel © Shutterstock.com - Barrage, Maison solaire, Chauffage par le sol © Fotolia - Energies renouvelables, Eoliennes © Shutterstock.com - Embouteillage, Léa et Théo © Fotolia - Château de sable, Compteur d'eau, Cahier © Shutterstock.com

**Semaine 3** : Clovis © Shutterstock.com - La charte de la laïcité à l'école © Ministère de l'Education nationale et de la jeunesse - Dragon © Shutterstock.com - Vues de Paris © Fotolia - Baptême de Clovis © Bridgeman Giraudon - Rollers © Shutterstock.com - Marée noire © Fotolia - Respect, Pendule, Bouteille, Pèse personne © Shutterstock.com - Panneau routier © Fotolia - Caisse enregistreuse © Shutterstock.com - Verre doseur, Règle © Shutterstock.com - Chèvre © Fotolia

**Semaine 4** : Vêtements © Shutterstock.com - Vidéo « Non au harcèlement » © www.education.gouv.fr, MENESR, droits réservés - Vidéos « Apparences trompeuses » et « Mauvaise influence », Coproduction : Association Les petits citoyens et Neo Digital Productions d'après les personnages de Jérôme Eho.- Livres, ours, arcades © Shutterstock.com - Femme à la guitare, Georges Braque, MNAM, Paris © Bridgeman Images © Adagp 2016 - Dessins d'écoliers © Fotolia - Recyclage et tri de bouteilles, chiffres © Shutterstock.com - Cycle consommation de l'eau © Fotolia

**Annexes** : Ronde au soleil, 1959, Pablo Picasso / Collection privée © Christie's Images / Bridgeman Images - Relief : Barbare combattant un légionnaire romain, Musée du Louvre © RMN / R-G Ojéda - Plateforme pétrolière © AFP - Corps humain © Fotolia - Sources de pollution © Shutterstock.com

Sauf mention contraire © CNED.

**Semaine 1** : Mains sur un mur © Shutterstock - Peinture à la main, Hôtel de ville © Fotolia - Reproduction de la fresque du taureau et de l'acrobate, Photo © RMN-GrandPalais (Musée d'archéologie nationale) / Franck Raux - Portrait d'Alexandre Calder avec le cirque, © Calder Foundation New York / ADAGP, © RMN-Grand Palais - Gestion droit d'auteur, Photo © Ministère de la culture, médiathèque du patrimoine, Dist. RMN-Grand Palais/André Kertész - Livres, amis © Shutterstock.com - Voiture de course, Raquette et balles de tennis, Football © Fotolia, Le dompteur © Shutterstock.com - Le couronnement de Charlemagne © Bridgeman Giraudon

**Semaine 2** : Pollution © Fotolia - Sculpture d'Alexandre Calder © Shutterstock.com - Le Sacre de Hugues Capet en 988 © Photo Josse / Leemage - L'équilibriste © Shutterstock.com

**Semaine 3** : Deux enfants qui jonglent © Shutterstock.com - Calendrier des Très Riches Heures du Duc de Berry (XV<sup>e</sup> siècle) © RMN (Domaine de Chantilly) / René Gabriel Ojéda

**Semaine 4** : Illustration de la série : Cirque, 1966-1967, Marc Chagall, 1887-1985 - Paris, musée national d'Art Moderne, Centre Georges Pompidou © ADAGP, Paris 2016, Collection Centre Pompidou, Dist.RMN - Agriculture raisonnée © Shutterstock.com - Des éoliennes, Façade ouest de Notre de de Paris, Palais de Thau à Reims © Fotolia - Un cahier © Shutterstock.com

**Annexes** : Le chevalier © Heritage Images / Leemage

Sauf mention contraire © CNED

**Semaine 1 :** DBD 8 Dossier ZEP du 1<sup>er</sup> mars 2011 © Editeur DBD - Un bon petit diable, Comtesse de Ségur, Ill. Pascal Lemaître © Editions Nathan 2008, Collection pleine lune - La Joconde, Portrait de Mona Lisa, Léonard de Vinci, Photo © RMN-Grand Palais (Musée du Louvre) / Michel Urtado - Rue de Rivoli Paris, Gisèle Freund © RMN / Fonds MCC / IMEC, Photo © Centre Pompidou, MNAM-CCI, Dist. RMN-GP / Gisèle Freund, reproduction de G. Carrardi - Figures © Shutterstock - Les blagues de Toto, L'école des vannes, Thierry Coppée © Editions Delcourt - Les deux font la paire, Léopold Chauveau © Editions La joie de lire - Chêne © Fotolia - Léopold Mozart et ses deux enfants, Wolfgang Amadeus et Maria-Anne, Carmontelle (Louis Carrogis) / British Library, Londres / © British Library Board. Tous droits réservés / Bridgeman Images - « La puce et le pianiste » Paroles et musique d'Yves Duteil © 1977 Les Editions de l'Écritoire / Eco Music (21 rue Téhéran, 75008 Paris) - Se lever du lit © Shutterstock - Enluminure Registre des ordonnances de l'hôtel du roi St Louis vers 1320, Paris Archives nationales, photo © RMN-GP / Agence Bulloz - King Louis recevant des reliques / British Library, Londres / © British Library Board. Tous droits réservés / Bridgeman Images

**Semaine 2 :** Marcel Aymé, Contes du chat perché, Le problème © Editions Gallimard, Collection Folio - Signes de ponctuation © Shutterstock.com - Photos sur le secours © Fotolia - Sirène, Ours en peluche © Shutterstock.com - Maison incendiée, Animaux © Fotolia - Phasme, Aiguille du midi, Fusée, Croissant, Minibus © Shutterstock.com - Le cri, Edvard Munch, Oslo Norvège, Photo © BPK Berlin, Dist. RMN-GP / H. Buresch - Quartier d'affaires © Fotolia - Scientifiques, Arrosage des plantes, Petit garçon cultive des plantes, Carton © Shutterstock.com - Raymond Queneau, *L'écolier* de Raymond Queneau (in Un poète) © Gallimard Jeunesse, Collection Folio Junior - Maurice Carême, « L'heure du crime » in Au clair de la lune © Editions Ouvrières / Editions de l'Atelier

**Semaine 3 :** Une chaussure dans le beurrier, G. Montcomble et M. Piquémal, in 17 pièces humoristiques pour l'école © Magnard - Les malheurs de Sophie, Comtesse de Ségur, Christa Unzner © Editions Nathan, Collection pleine lune - La persistance de la mémoire, Salvador Dali © ADAGP 2016 - Carlo Collodi, J.-F Dumont, Pinocchio © Flammarion - Casse-noix © Shutterstock.com - *La Bibliothécaire*, Gudule © Le Livre de Poche Jeunesse, tous droits réservés - Deux jeunes filles tsiganes jouant des instruments de musique © Photographe Albanais (20<sup>e</sup> siècle) / Collection privée / Archives Charmet / Bridgeman Images - Affiche Fête de St Louis, avec l'aimable autorisation de l'OT d'Aigues Mortes - Saint Louis part pour la croisade, 1248, Enluminure © AKG-images / British Library

**Semaine 4 :** Les nougats, Claude Gutman © Editions Pocket Jeunesse

**Annexes :** Eternuement © Shutterstock - Appel d'urgence 18 © Fotolia - Position latérale de sécurité © Shutterstock.com - Belgrade, Paris, Germination © Fotolia - Instruments de musique à cordes © Shutterstock.com

Sauf mention contraire © CNED

**Semaine 1** : Eunice Barber, Claudie Haigneré © Eric Feferberg/AFP - Potager fille arroser © AdobeStock - Fauteuil Vassily de Marcel Breuer, photo © collection Centre Pompidou, Dist. RMN / Jean-Claude Planchet - Album n° 20 Black Face de Willy Lambu et Raoul Cauvin © Dupuis - Léonard de Vinci, Crayons de couleur © shutterstock

**Semaine 2** : L'indien qui ne savait pas courir, Leigh Sauerwein, Tous droits réservés - Haricots verts, élève heureux © Fotolia - Marcel La Mauviette in Les histoires de Marcel, Browne Anthony © Kaléidoscope, 1991 -

**Semaine 3** : Notre Dame de Paris, Grande mosquée de Paris, Grande synagogue de Paris © Fotolia - Affiches des élections présidentielles 2007 © AFP - Cavalier mongol, Femme et enfant du Burkina Faso, Homme asiatique, Eco-lières et femme, Maison traditionnelle au Kénia, Tokyo, Yourtes mongoles, Toulouse © Fotolia - Shabnam, 7 ans, esclave à domicile par Célia Mercier, <http://www.liberation.fr/monde0101628269-shabnam-7ans-esclave-a-domicile> - Œuf éclosion © cynoclub/Fotolia - Fraise, Ananas, Citron © Fotolia - Trompette, Trombone, Saxophone © Fotolia - La Nymphé de Fontainebleau, Cellini Benvenuto, photo © RMN Grand Palais (Musée du Louvre) / Christian Jean -

**Semaine 4** : Homme sans abri dormant sur un banc, Belgrade, Tours, Immeubles © Fotolia - R. Goscinnny et J-J. Sempé, extrait de "Clotaire a des lunettes", Le Petit Nicolas et les copains, IMAV éditions, 2013

Sauf mention contraire © CNED

**Semaine 1 :** La potion magique de Georges Bouillon, Roald Dahl et Quentin Blake, Editions Gallimard jeunesse, collection Folio junior - Grue au milieu des tours de la Défense © Fotolia - Vieille dame, vieux monsieur © Fotolia - Tableau Massacre de la Saint-Barthélemy, François Dubois © Photo Josse / Leemage - Jardin du Palais de la Berbie © Fotolia - Gazinière enfant danger, Pied féminin au-dessus d'épingles colorées , Escalier intérieur, Femme remplaçant une prise électrique, piscine, enfant © Fotolia - Portrait de Jean Baptiste Lully, photo © RMN-Grand Palais (domaine de Chantilly) - Château de Versailles © Shutterstock - Louis XIV, Le loup et l'agneau © Fotolia

**Semaine 2 :** Billets et pièces d'euros , Jeune femme faisant un malaise, blessure tête pansement, Artisan souffrant de blessure après une chute , Coureur féminine avec cheville torsadée, Brûlure sur la main d'une femme, Tickets, Rollers © Fotolia - Vue du château de Versailles du côté des jardins, Aveline Pierre, photo © RMN Grand Palais / Christophe Fouin - André le Nôtre, contrôleur des Bâtiments et dessinateur des Jardins du Roi, Maratta Carlo, photo © RMN Grand Palais (Château de Versailles) / Gérard Blot - Nice baie des anges © Fotolia - Hautbois, Contrebasse © Shutterstock - Timbale © Fotolia

**Semaine 3 :** Grenouille verte © Shutterstock - Jeu circuit de pompiers, Numéros d'urgence : Pompier, Samu, Police, Accident, Policier © Fotolia - Secourisme © Shutterstock - Brancardiers © Fotolia - Louis XIV en habit de sacre, H. Rigaud, photo © RMN /Gérard Blot - Etendard royal portant la devise de Louis XIV, photo © Musée de L'Armée, Dist RMN - Chambre du roi Louis XIV © Shutterstock - Jardin à la française © Adobestock - Laboureur, Collage photos sur carte de France © Fotolia - Yakouba, Thierry Dedieu © Editions du Seuil, 1994

**Semaine 4 :** Marie Curie physicienne française, Martin Luther King militant non violent pour les droits civiques, Coluche humoriste français © Shutterstock - Journée Luther King © Fotolia - Logo des Restos du Cœur © Shutterstock - Galerie des glaces du château de Versailles, Paris France © Shutterstock - Le corbeau et le renard © Jean de la Fontaine - L'abjuration d'Henri IV à la basilique de Saint-Denis le dimanche 25 juillet 1593 domaine public, Musée d'art et d'histoire de Meudon

**Annexes :** L'orangerie du château de Versailles - Photo de Jean de La Fontaine domaine Public - La chapelle royale, Château de Versailles - Photo de Jean-Baptiste Lully © RMN

Sauf mention contraire © CNED

**Semaine 1** : Les kilos en trop / Collection Je bouquine / François Sautereau © 2002 Bayard Editions, Tous droits réservés - Photos d'un match de football © Fotolia - « Deux danseurs », Henri Matisse © Succession H. Matisse. Photo : Droits réservés - La famille du duc de Penthièvre en 1768, dit aussi La Tasse de Chocolat, Jean-Baptiste Charpentier, Photo © RMN-Grand Palais (Château de Versailles) / Gérard Blot - Plage de Biarritz, Robot © Fotolia

**Semaine 2** : Pyramide alimentaire, Source : CDES des Yvelines, Tous droits réservés - Fruits, Phare © Fotolia - Ceinture de sécurité attachée © N. O. Moreau - R. Goscinny et J-J. Sempé, extrait de « Clotaire a des lunettes », *Le Petit Nicolas et les copains* © IMAV Editions, 2013 - Henri Matisse © Fotolia - La prise de la Bastille, le 14 juillet 1789 (peinture du XVIII<sup>e</sup> siècle) © Château de Versailles / Bridgeman Images - Géo Ado n° 173 / Tourisme 3.0 : Se connecter au monde / Laurence Muguet © Juillet 2017 Milan Presse - La Grande Motte © Fotolia

**Semaine 3** : Différents types de sport © Shutterstock.com - Étiquette de valeur nutritive des aliments, Étiquetage nutritionnel Nutri-Score, La point de Raz, Bretagne © Fotolia

**Semaine 4** : Napoléon I<sup>er</sup> assis sur le trône impérial, 1806, Jean-Auguste-Dominique Ingres, Musée de l'Armée, Paris © Bridgeman Images / Leemage - Crayons © Shutterstock.com

**Annexes** : Jeune fille qui traverse la rue © N. O. Moreau - Les Trois Ordres, ou Il faut espérer que le jeu finira bientôt ; un paysan portant un prélat et un noble, 1789 © Musée de la Ville de Paris, Musée Carnavalet, Paris / Bridgeman Images - Déclaration des droits de l'Homme et du Citoyen, Jean-Jacques François Le Barbier, Photo © RMN-Grand Palais / Agence Bulloz - Maximilien de Robespierre, représenté en costume de député du Tiers Etat en 1789, Photo © RMN-Grand Palais (Château de Versailles) / Franck Raux

Sauf mention contraire © CNED



Sous la responsabilité du directeur du site de Toulouse  
**Jean-Christophe Abadie**

Chefs de projet  
**Sandy Deleris**  
**René Défossez, Virginie Paillas**

Coordination  
**Laurent Lépiné**

*Le CNED, site de Toulouse,  
remercie les nombreuses personnes  
qui ont contribué à la réussite de ce projet.  
Qu'elles trouvent ici l'expression  
de toute sa reconnaissance.*